京城日報

發行所 京城太平通一丁目 合資會社京城日報社 電話長六千九番 振替京城三〇〇二
編輯人 泥谷良次郎
印刷人 小川三之介

日本の陸軍縮小（上）

（ジャパン・クロニクル社説）

日本は既に大人になつた世界は最も不完全な國を未成年者として扱はぬ。若者が如何に我が國を見てゐるか、何處を眺め何處を好むか、北隣國の正否と顚倒の當否とは別として、彼等が我國に就いて何を考へ何を言ふかは、現在我々も之を知つて置かねばならぬ。[illegible]

日本人が戰場で勝れることを誇示することは諸外國で次第に評判が惡くなつた。支那と戰つたり、露國と戰つたりしてゐる內はまだ非難もなかつたが、近來日本が世界の一等陸軍國となりかけたので戰勝は厭惡になつて來た。殊に彼の二十一箇條の要求や戰時中に締された秘密條約を連想すると惡感は一層強烈になるのである。目下の世界では陸軍縮小の要求は徹底物になりさうでない。[illegible]

言論界

答禮使を歡迎す

（特派）ジョッフル元帥の威名は世界の隅々に至るまで之を知らざる者無く、殊にマルヌ大會戰勝利者としての元帥の勳功は一般の記憶に新たなる所である。佛國が此現代の世界的名將軍を答禮使として我國に特派したるは、他の何人よりも日本國民の最も歡迎する處にして、一層日佛交誼の親密を加ふべきは疑を容れざる所である。[illegible]

加藤總裁の演說

（中央）憲政會大會に於ける加藤總裁の演説は例によつて長々しき演説で、西伯利問題、華盛頓會議、山東問題、思想問題、普通選擧、社會政策、國民教育、物價調節、財政整理、陸軍縮小、軍備の縮少[illegible]

民族反省すべし

（報知）今日の時代と民衆とは形式的にも精神的にも貴族的なものに反抗する。[illegible]

別天地

東京より 自由行人

[illegible]

歌壇の現狀（三）

小泉藤三

以上の所論を所謂歌人について述べてみやうならば女流作家としては[illegible]

一日一人

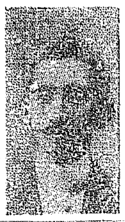

伯爵 柳原義光氏

伯の家系は遠く內大臣藤原鎌足より出で、大納言資明に至り分れて一家を爲し、柳原と稱し、それより數十代を經て柳原前光に至つて伯爵を授けられ[illegible]

電波療器

權威あり 紫光線

皇室御用

米國エヂソン氏のラヂオレーヤーは醫藥の効なき各種の疾患に偉効を奏し今や唯一の治療器として皇室を初め高貴の御愛用を辱ふし奏効盛なる事山の如し

東京市本郷一ノ九 ラヂオレーヤー商會

難病快癒

法人登記公告

平昌金融組合 [illegible] 大正十一年一月十三日登記 京城地方法院平昌出張所

第六十九回營業報告

內外綿株式會社

[illegible]

東京農業大學教授講師執筆

養鷄三錄

養鷄は必ず成功す 安全

日本農業社

勿驚三萬足 半値提供

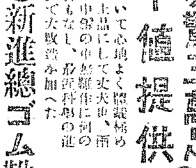

新進總ゴム靴

牛價發賣

東京市日本橋區 關谷商店ゴム部

食料品問屋

桑田本店

本邦創始 製圖家講習錄

職業

熟練三圓位 國總本店

朝鮮 中學校 女學校 入學試驗問題答案集

最近問題入 定價九十錢

中等學校の入學試驗を受けらるゝのは非常な辛勞でありますが此の本を御覽になれば容易に入學の幸福が得られます

◎田阪式輕便米研器

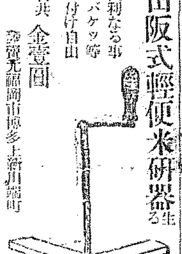

實に便利なる事 大小のバケツ等に取り付け自由 金壹圓

柳田金物店

代理店大募集

製造者より……消費者へ直接供給の中繼機關として全國各町村に代理店を設置せんとす本社の趣旨目的を理解して代理店となる人は社會的に働らく人であつて物質的にも必ず成功する有望な事業です時代の生める新しい事業であつてさんな出間の僻地でも將來大發展を成し得る素質を有するのであります代理店希望者は東京市外の人格ある努力家で有資産家に限る

東京九段 中央市場事務所

生徒募集

私立 京城鐵道學校

最新刊

大阪屋號

有給地方主任及外務員募集

勸業債券現物部

生徒募集

京城自動車學校

汽車足袋

東の端から

出發して

有ゆる階級の

御家庭に

適合しつゝ

到る所に

大歡迎！

型がよく

品がよく

ますく聲價を

高めたかめて

西の果まで

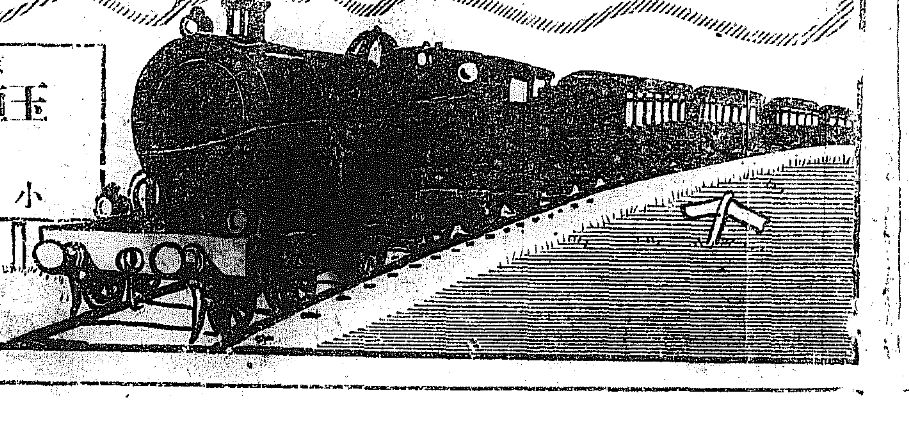

京城代理店

玉植京城支店

發賣元

東京日本橋長谷川町

小杉合名會社

專賣特許の自働鉛筆

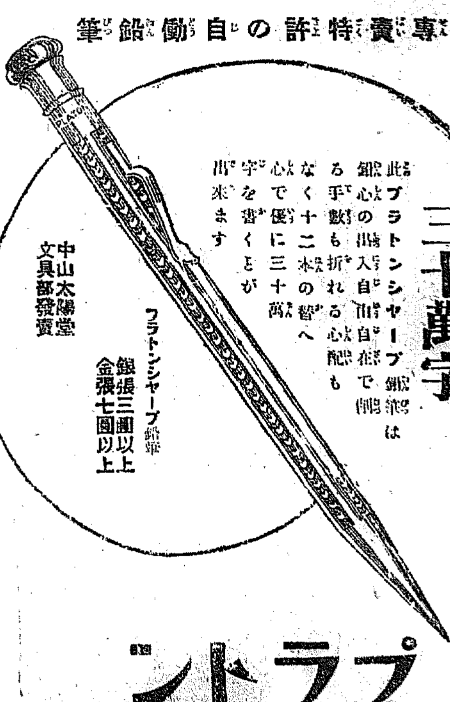

三十萬字

此プラトンシャープ鉛筆は鉛心の出入自由自在で御心配なく十二本の替へ心で優に三十萬字を書くことが出來ます

プラトンシャープ鉛筆 銀張三圓以上 金張七圓以上

中山太陽堂文具部發賣

プラトン

シャープ鉛筆

海軍條約修正

【華盛頓特電】二十日海軍條約は太平洋要塞現狀維持に關する第十九條を除き二十九日より海軍委員會にて最後の審査修正をなすに至れるが其の修正の個條は左の如し

一、航空母艦は各國とも二隻に限り三萬五千噸の主戰艦を改造使用する事を得二、十五ケ年後協定脱退は二ケ年の豫約による三、軍艦廢棄を嚴に實行するため之を港灣用として使用する事を得ず

小笠原島は日本々土

【華盛頓特電】四國條約の締結國は同條約を日本々土に適用せずと規定せるに關し小笠原島は日本々土と見るべき旨正式に發表せらる

條約文には比率不記

【華盛頓特電】海軍條約には日本の意見を容れ五、五、三の比率を明記せず噸數の制限によつて間接に現す方法をとる筈なり

廿一ケ條は會議外に

【北京特電】二十一ケ條問題に就き英國代表は日本の爲めに米國代表を說きたる結果山東問題同樣會議外に於て交渉を爲すことに決定せり

對露聲明と米の了解

【華盛頓特電】二十四日幣原全權は露國の結論に就く『日本全權は露國の領土を保全し露國政府との交渉成立に依り西伯利に於ける貿易及び鐵道の權益を支持するを以て日本の確定せる政策とす』と聲明せり右に就き米國務省は新聞記者團に此項を繰返して朗讀し且昨年米國は西伯利問題に就き日本との間に十分交渉を交換したることあるが幣原全權の此の聲明は日本當局の同意を一層徹底的に闡明し且西伯利に對する日本の態度政策を徹底的に闡明したるものなりとせり

英佛條約改正審議

【巴里電報】英佛兩國委員は目下條約改正に就き審議中なるが英國外相カーゾン氏は條約の有効期限を十五ケ年乃至二十ケ年に延長する旨を提議し同時に條約の條項を一層有効的ならしむるを以て確定すべし殊に獨逸の侵略に對するが如き一般條項に關しては更に明確なる規定を要する旨を提議したりと豫想せられつゝあり目下は本會議開催地に關する兩國委員の意見相違に就て之れ迄二回會議を開き之れが協定を爲したる結果第一回を巴里に於て開き英佛伊三國の外相出席を求め近東の平和確立に就き協議すること第二回を倫敦に開き英國外相カーゾン卿を初め佛國及び西班牙兩國代表の間にサンチイル處分問題の解決をなさしむる筈なりと

英國海軍工廠縮小

【倫敦電報】英國政府は經費節減及び軍備縮小政策に從ひローシー海軍工廠の事業縮小命令を發したるが同工廠縮小の結果約三千名の職工は解雇さるゝ筈なり尚右に依る軍備縮小費額は百萬磅なりと

支那時局緩和さる

【北京特電】梁總理は二十四日辭職を聲明したり一方吳佩孚等も梁氏辭職の結果矛を收め張作霖氏も今戰爭するは不利なりとて敢て積極的行動に出でざる模樣なれば一時切迫したる時局も之が爲めに緩和せらるゝが如し而して梁氏は二月五日の交通銀行總會を濟ませ夫れより外交團を招待し辭職を發表すべく後任は王士珍氏承諾し近く任命を見るべしと傳へらる

第四十五次帝國議會

議場愈々白熱化す

首相外相農相の奮戰＝鳩山氏對鈴木氏毆打事件問題となる

二十五日の衆議院本會議

【東京電報】二十五日の衆議院本會議は午後一時十分開會例の如く諸般の報告ありたる後前日に引續き各大臣の演說に對する質疑に入る奧議長は憲政會の橋本喜造氏の登壇を促すや橋本喜造氏は大藏大臣農商務大臣の出席を求めて大臣の出席するまで發言を中止す此の時政友會の

吉良元夫氏 自席より本會議の開會時間の勵行を希望し每日定刻より五分間位宛遲れて開會するを常とせるが議員四百七十名に之を見積れば百十數時間を空費することゝなる此の現象は殊に委員會に於て甚だしと述ぶるや憲政會側より『其通り〳〵』の聲起る次で

奧議長 は高橋藏相は只今登院せられず但し農商務大臣、遞信大臣は既に出席し居らるゝを以て質疑を進められては如何と注意する所あり仍て

橋本喜造氏 登壇目下の貿易狀態を述べ更に國民思想の惡化に論及し思想の惡化は吾人をして實に國家の前途を憂へざるを得ざらしむ然るに此間に處して政府は何等積極的施設を行はず且戰後に於ける歐米各國の施設其他各般の點に就て何事を爲しつゝあるかと歐米諸國の事例を列擧したる後更に我が政府は果して如何なることを爲しつゝありや戰後却て或は鐵道運賃を引上げ或は電信電話料の引上げを爲せり元來政府は最大の消費者なり然るに政府は斯くの如き方法を執りて物價の騰貴を招致し又何等物價引下げの方策を執らず買占めの結果一般經濟界に不安を感ぜしむるも政府は之が取締に意無く唯放任すと喝破し更に航路補助問題に言及し之れこそ我黨の領分と誇り五島汽船がどうの明石汽船がどうのと通を振翳して頻りと船舶問題を追襲するや誰やらが『君の議論は淺薄だ』と茶々を入る最後に氏は航路補助を黨勢擴張に利用するを指摘して政府の責任を問ふ之に對し

山本農相 輸入超過に就ては數日前說明せる通りなり其原因は物價高くして品物が粗惡なるを以て廉價の策を執るの外無しと答へ物價の引下は一朝一夕の能くする所にあらず政府は此點に關し常に注意を怠らずと述べ次いで

野田遞相 登壇長崎、五島間の航路補助は長崎縣知事より政府に要求ありたるが爲めなり又該航路の如きも唯單に地方民交通の便を顧慮して之を爲したるのみと答ふ次ぎに

高橋藏相 輸入超過と正貨の關係に就て橋本君は輸入超過と云ふ點に關して非常に御心配の樣なるが輸入は超過するも正貨にはさしたる影響無し輸出の不振は各國同樣にして是は購買力の減少せる爲め又輸出の不振なるは物價の高きが爲めにあらずと答ふ右終るや

中野正剛氏 過日高橋藏相は濱口君の質問に對し『國家の財政は私人の經濟會社の經濟にあらず』と非難せられたるが其言葉はそつくり之を高橋藏相に呈せむ入るを計りて出るを制するが個人經濟にして出るを計りて入るを制するが國家經濟なり然るに藏相は歲入が減つたから斯く〳〵と說明せられたり斯くの如きは單に歲入出の辻褄を合せたるのみ之れでは純然たる個人經濟の方策なり政府にして今日教育費國庫負擔の必要を感ずるならば宜しく從來高橋藏相の持論たる參謀本部の廢止なり文部省の縮少なり今日直に實施さるべきなり然るに之が節約を爲さず金が出來たならば之を利用して黨勢の擴張を爲すが如き舊行あるは許し難きことなり內田外相は日英同盟は廢止せられたるも四國協約成立し海軍制限の成立と相俟つて我國の地位は保障せられたりと云はるゝも日英同盟は日英間の爭議を豫知し日英兩國共に攻守同盟を結べるものなるに反し四國協約は四國間の爭議を豫知する協定にすぎず四國協約は第三者に對する關係を主張せず四國協約は一面より見れば[illegible]問題に英米佛の[illegible]明白にせる[illegible]もの[illegible]

高橋藏相 [illegible]國を愛し[illegible]弊は之を認め[illegible]て子供を[illegible]を呈し豫算と[illegible]ては陳ぶる所[illegible]他の豫算編成方[illegible]出して中野氏の[illegible]し水利事業教育費國庫負擔等の必要を說き決して黨勢擴張のためになすに非ずと述べ次ぎに日英同盟四國協約に及び平和確立の精神に於て變る所なし又經濟上の發展は容易なるも之を衰退せしむる事は至難なり例へば戰時に於て進むよりも退く事が困難なるが如しと揶揄し議場哄笑す次いで內田外相登壇日英同盟と四國協約との關係を辯ず終つて若崎卯八郎氏質問は此程度に止め明日繼續すべしと提議し可決此時懲罰事犯ありとて憲政會の

本田恒之氏 登壇、本日午後二時食堂に於て鳩山一郎君は鈴木富士彌君と昨日の軍備縮小に關する質問に就て二言三言論議されし後直に鈴木君に喰つてかゝり

顔面に裂傷を加へ

治療四日を要すべしとの診斷書を朗讀するや政友會側より『針小棒大』と彌次る

奧議長 懲罰事犯の動議出でたる以上は興奮たると否とを問はず靜肅にせられたし政友會憲政會幹部の方々が斯く彌次らるゝが如きは遺憾千萬なりと注意する所あり次いで本田氏傷は小なりと雖も苟も議院の體面に關し憲政の發達を阻害す殊に鳩山君は懲罰事犯の再犯者なり宜しく懲罰に附すべしと迫る奧議長既往の事は云ふべからずと注意す次いで政友會の

中西六三郎氏 登壇、過去の事犯につき懲罰する規定何所にありやと質問し鳩山君の行動は議員の本分を無視せる行動に非ず本會議か委員會又は部會に於ける事ならば又格別議院の建物內とは云へ議場にあらざる所に於てなせる事を懲罰する如きは法に當らず是は院內警察の問題に屬せずや

本田恒之氏 自席より其根據は議院規則第二百六條にありと條章をあげて陳ぶ之れに對し

中西六三郎氏 法に根據を存せず懲罰事犯に反對すと陳べ討論を用ひずして記名投票により其可否を決する事となり堂々廻りをなす時に四時五十五分鳩山氏暴行事件につき當日懲罰に附すべきや否やにつき議長採決を試み開票の結果

投票の總數　三一〇票
可とするもの　一一〇票
否とするもの　二〇〇票

差引九十票の差を以て否決せられ、愈々議院內でも本會議議場或は委員會部會の外の所では毆つても差間ないと裏書せられたり　次で前日中野寅吉氏の懲罰再犯につき秘密會となす時に五時十五分、六時十分公開中野寅吉氏の入場を許し

奧議長 議員中野寅吉君は議院法第九十六條第一號第三項により三日間出席を停止すと宣告し、國務大臣の演說に對する質疑は明日繼續に決し直に散會す

豫算總會

【東京電報】衆議院豫算總會は二十五日午前十時四十分開會、[illegible]委員長分科主査の件を諮りたるに武藤金吉氏は此等は委員長指名にせられたしと陳べて其に決し次に豫算總會の期日は二十五日より二月一日迄とし二日より七日迄分科委員會を開き八日總會を休み九日分科會十日豫算總會開會十四日豫算本會議に報告する事に決せり當日は高橋首相、內田外相は樞密院本會議に出席し一時半ならざれば本會議に出席する事能はざるため同日は此程度にとゞめ同四十五分散會せり

上院本會議休會

【東京電報】貴族院は衆議院の議事進行關係上二十六日も本會議を開かず二十七日より開會するに決せり

勅選候補者顔觸

【東京電報】貴族院勅選議員は十名も缺員あり近く任命あるべきが有力なる候補者は官吏側にては川村竹治、[illegible]長官、神野大藏次官、實業家側は和田豐治、井上日銀總裁、藤山雷太氏等なりと

朝鮮教育令案通過

於二十五日樞密院本會議

攝政宮殿下の御臨場を辱ふす

柴田學務局長談

豫て樞密院委員會に於て審議中なりし朝鮮教育令案は畏くも攝政宮殿下の御臨場を辱なふし二十五日樞密院本會議に於て滿場一致可決せられたるが右に付柴田學務局長は語る今回本案の通過を見るに際し攝政宮殿下の御臨場を辱なふせる事は眞に恐懼の極みにして樞密院開院以來の光榮たるを失はず、以て本教育令案たるものが如何に重要視せられたるか將又殿下の御軫念の如何にわたらせらるゝかを察するに餘りがあると云はねばならない、新教育令の要點は大體左の如きものである

新教育令要點

一、朝鮮に於ける教育は內地人朝鮮人共に新教育令に依ること

一、國語を常用する者の普通教育は小學校令中學校令及高等女學校令に依ること但し總督は特例を設くるを得ること

一、國語を常用せざる者の普通教育は普通學校高等普通學校女子高等普通學校に於いてすること

一、普通學校高等普通學校女子高等普通學校は普通學校の修業年限に例外あること及女子高等普通學校に高等科の設けなきことの外小學校中學校高等女學校と同一なること

即ち普通學校の修業年限は六年を本則とし土地の情況に依り五年又は四年と爲すことを得

普通學校の入學年齡は滿六歲以上とす

修業年限六年の普通學校には其上に更に修業年限二年の高等科を置くことを得ること

高等科の入學資格は修業年限六年の普通學校卒業程度なること

普通學校卒業者の爲めに補習科の設置を認むること

高等普通學校の修業年限は五年とすること

高等普通學校の入學資格は修業年限六年の普通學校卒業程度なること

高等普通學校卒業者の爲に補習科の設置を認むること

女子高等普通學校の修業年限は五年又は四年とす土地の情況に依りては三年となすことを得ること

女子高等普通學校の入學資格は修業年限五年又は四年の場合は修業年限六年の普通學校卒業程度とす修業年限三年の場合は普通學校高等科卒業程度とすること

女子高等普通學校卒業者の爲めに補習科の設置を認め得ること

一、特別の事情あるときは國語を常用する者も朝鮮人の普通學校に入學を認め又國語を常用せざる者も內地人の小學校中學校高等女學校に入學を認むること

一、實業教育專門教育大學教育は內鮮人共に總て內地の實業學校令專門學校令大學令に依ること即ち內鮮人全く同一の制度に依ること

一、大學の豫備教育として大學に豫科を置くこと

大學豫科の修業年限は二年又は三年とすること

大學豫科の入學資格は修業年限三年の場合は中學校又は高等普通學校第四學年修了の程度とし修業年限二年の場合は中學校又は高等普通學校卒業程度とすること

一、師範學校に第一部第二部を置く第一部は小學校教員第二部は普通學校教員養成を目的とすること

一、師範學校に本科（假稱）特科研究科講習科の別を設くること

一、本科の修業年限は男子は六年女子は五年とし普通科五年演習科一年に別つ、女子は普通科四年演習科一年に別つこと

一、本科の入學資格は普通科にありては尋常小學校又は修業年限六年の普通學校卒業程度とし演習科にありては普通科の修了者又は男子は中學校、高等普通學校、女子は修業年限四年の高等女學校又は女子高等普通學校卒業者を入學せしむること

一、特科の修業年限は二年又は三年とすること

一、特科の入學資格は修業年限二年の高等小學校又は普通學校高等科卒業程度とすること

一、研究科の修業年限入學資格は朝鮮總督之を定むること

一、官立の高等普通學校又は女子高等普通學校には第二部演習科又は講習科を附設することを得ること

一、師範學校には特科のみを置くを得ること

一、師範學校は官立又は公立に限ること

一、教育令施行の際現存の各學校は當然新教育令に依り設置したる學校と看做さるゝこと

一、各學校現在の學生は學校の都合に依り新規定に依る生徒として在學せしむるを得ること

一、私立の專門學校に限り舊教育令に依り存續することを得しむ其の新教育令に依る專門學校たらむとするときは新設の手續を要すること

一、高等普通學校に於ける現存の補習科は向ふ二ケ年を限り存置することを得ること

一、現存の師範科は男子は向ふ四ケ年女子は向ふ三ケ年を限り存置することを得ること

一、私立各種學校に關する規程私立學校の監督に關する規程等は總督に於て規定すること

日比谷より

傍聽子

◆前々日降りつもつた雪はまだ消へずに街道に殘つて居る寒い凍るやうな廿一日の休會明きの貴族院は定刻の十時に開かれた議席には珍しく後藤新平男の黑眼鏡もちらついて見へ傍聽席も可なりの入りである華府會議全權德川議長不在なので黑田侯が議長席に着く政府側には高橋首相以下各相居並んだ小川國勢院總裁の隣に[illegible]長官が淋しそうにションボリと控へてゐる姿は何だか熊野の雛子後の觀とでも云ひたい[illegible]首相に別れた後の氣の毒さも忍ばれて感傷的氣分をそゝる

◆軈て例の如く高橋首相の施政方針に就ての演說があつた首相は明晰で能く議場に徹底するので辯舌が好ひ先づ『原首相の不慮の遭難は國家の爲め痛歎の至りであります不肖圖らずも其後を承け大命を拜して內閣を組織し……』と冒頭して陛下の御不例から皇太子殿下攝政御就任の件、軍備制限太平洋及極東の諸問題に關し米國の招請に應じ全權委員を派遣した所謂華府會議の件、十一年度の財政計畫に就ては緊急除く措き難きものゝ外は節約緊縮を旨としたりと大體の施政方針の演說があつた

◆最後に『諸君茲に改めて諸君の御考慮を煩はしたいことは思想上及び風教上の問題であります戰時及び戰後に於ける經濟界の變調に促されて人心射利に走り浮華に流れ利慾の爲に節義を輕んずるの傾向を生じ更に近時外來思想の流入に伴ひ輕佻浮薄徒らに極端なる學說に盲從して動もすれば社會の秩序を紊さむとする者を出すに至りましたことは誠に遺憾に堪へませぬ』と一段と聲を勵まして右手をフロックのポケットに突き込んで反り身になつた態度は新宰相の貫祿を重からしむる、首相の演說は約二十分間で終つた

◆次で內田外相の約四十分間に亙る外交に關する演說があつた昨年來既に耳馴れた問題のみで餘り興味をそゝるには物足らない樣な感があり[illegible]四國の協約を[illegible]斯くて外相の演說終るや黑田副議長は通告順に依つて議員の質問を許すべく藤村男を指名く

◆ソコデ藤村男は質問の第一矢を放つた『原內閣の成立以來四年間を經ても終始一貫積極方針のみを取り政策を行ひ來りたる結果高橋藏相は[illegible]我が國は三十何億の成金國となつた其結果は我國の物資缺乏となり粗製濫造品のみを輸出するに至つた點も高橋首相は之に對して何等の政策を取らない十一年度の豫算に於ても海軍費減少せるのみ外何等節減されて居らぬのは何んたる事であるか』と[illegible]

◆之に對して高橋首相は例の[illegible]態度で『我國の物資缺乏の結果粗製濫造云々と藤村男は云はるゝも我が國は米國に比し國民の購買力一般に[illegible]粗製濫造品を買ふ者があるから粗製濫造品を作る者があるのは[illegible]ない事である物價の調節は政府の力のみでは行くものでない國民が擧つて一致して儉約を守られれば效果は期せられるものでない』と[illegible]

信用組合落成式

龍山信用組合にては來る二十九日建築落成式及び第八回通常總會を兼ね[illegible]功勞者に對して表彰すべく京龍重なる官民及新聞記者等數十名に對し招待狀を發せり當日は同組合員百數十名列席し頭取[illegible]氏の演說ありて後盛大なる宴を張るべしと

日本海底電線開通

本月十七日來ミッドウエー、ホノルル間に於て海底線故障の爲め不通中なりし日米間直通海底電線は一昨二十四日午後全通せりと

巡査優遇案提出

朝鮮警察新聞社長神阪退三氏は微力なりし朝鮮警察官優遇の必要を認め全鮮同志を代表し明治四十三年九月勅令第三百五十七號朝鮮總督府地方官官制中『各道に巡査を置く判任官の待遇とす』とあるを『判任官とす』と改め同時に明治三十九年九月勅令第二百五十九號巡査給與令中『病氣の爲め執務せざる者は私事の故障に依り執務せざる者は[illegible]十日を踰ゆる者は日割を以て月俸の半額を減ず』とあるを『病氣の爲め執務せざる者は九十日を踰ゆるもの又は私事の故障に依り執務せざる者は[illegible]十日を踰ゆる者は』と改正し明治四十四年七月法律第三十八號巡查看守退隱料及遺族扶助料法以外特に總督府巡查に對しては新に法律を發布し該法律第一條の『勤務年數十五年とす』を『十年とす』に延長し同第二項の『退隱料年額は退職當時に於ける月俸三ケ月分』とあるを『[illegible]ケ月分を支給す』とせらるゝやう議會に請願書を提出せり

郵便物自動車遞送

京畿道楊州郡議政府より抱川に至る郵便物は從來人夫を以て遞送し居たるも遞信局にては今回同地間運輸の自動車に依り郵便物を遞送することを計畫し二月上旬より實施の筈

農業技手打合會

京畿道にては來る二月七日より十日まで四日間管內各郡農業技術員（雇を含む）を道廳會議室に召集し打合會を開催する由

普通學校增設

四十四學級增加

朝鮮人の向學心は非常に高まり京城府に於ても既に普通學校十三校を開設し目下建設中のもの五校を算し四月の新學期よりは四十學級の增加を見る次第なるが其程度は義務年限六ケ年を本則とするも種々の關係上從來四ケ年の制度を取り來年に於て五ケ年制を普及充實せしむると共に六[illegible]

丸山事務官消息

西伯利視察の爲め出張中の總督府事務官丸山鶴吉氏は浦鹽ニコリスク方面を視察し二十二日ハルピン着の上二十五日まで滯在それより吉林、奉天を經由して二十八日歸城する旨通信ありたり

人事消息

▲宮川平壤電氣社長　廿五日夜入城浦尾旅館へ

▲松隈新義州電氣社長　同上

▲鶴澤總督府東京出張所事務官　廿六日朝入城京城ホテルへ

▲島中佐　廿六日朝湖南地方へ

▲一瀨南大門驛長　數日前總督府醫院入院經過良好なるも面會謝絕

▲藤村本社支配人　廿六日夜歸城

華府會議と米の國民宣傳

基督教々會の潜勢力

いなせな法被姿の白人

華府にて　半井　清

華府の目拔ペンシルバニア通りのショウインドウを覗き乍らブラ〳〵とホテルへの歸り途にふと目に留つたのは『外國傳道展覽會』と大書して餘興には作り物及び活動寫眞の催しありとの註釋まで加へてある立看板であつた、見るとそこは大きなプレスビテアンの教會である、電燈の光りが教會の色硝子から美しく輝き多勢の人の雜踏が窓の外に洩れて中には何か面白いものゝあることを感ぜしめるので其儘私の足は入口に向つた、驚いたことは三足四足進んだところまで出し拔けに二十四五とも見える白人の若者が東京仕込のいなせなハッピ姿で私を見て居るのであつた私は華府の眞中で意外にも此扮裝に出會つたので思はず手を差し出したが相手も堅く私の手を握り乍ら頻に私を歡迎してくれる意味を早口でやるので少々閉口し乍ら案內さるゝ儘中に入つて見るとなる程看板に違はず教會の大廣間は世界各國の風俗の活きたパノラマである、米國から外國傳道に出かけて居る凡ての國々の風俗に從つて小さい家造りが並べて居る其中にも日本內地と朝鮮とが人氣を集めて居るのである小屋の模樣は何のことはない祭りの飾物かさもなければ學校の記念祭りによく見る餘興の飾物と云ふ格である內地の方には櫻、富士山、籠、茶器等の道具立が一通り揃つて二人のキモノを着た白人の令孃が一人は母親一人は日本娘と云ふ役割で內地式に疊の上に手をついて挨拶をし乍ら何か世話をする、そこへ先き程のハッピ姿のいなせな男が入つて來ると早速御茶を出してもてなすと云ふ樣な寸劇をやる、朝鮮の方はこれも二人の米國婦人が朝鮮服を格好よく着込んで御裁縫をやつて居る傍には朝鮮式の家具一式が甕瓶棒迄取揃へてある

此他に限らず日本人が一人まぎれ込んだとは餘程注意を惹いたものと見えて見物の多くは餘興の方と私とを等分に眺めて居る、先き程のハッピの男が又やつて來て何か風俗に付いて間違つたことがあれば注意してくれと云ふので私は折角の熱心な用意と彼等の興味を損せぬ樣な一二の輕い助言を御愛嬌に與へ乍ら再び熱い握手を交換してそこを出て來たのであつたが私は急に寒い外の通りを步き乍ら輕い微笑と共に何とも云ふことはなく米國人の外國傳道に對する興味と云ふことに付て考へさせられたのであつた。

米國に來て見て不思議なもの、一は米國人と基督教との對照である、あのがさ〳〵した米國の空氣の何處に宗教的なしんみりした香が潜んで居るのであらうと云ふことは米國へ來た多くの日本人の共通に考へるところである、私はこのことを米國に永く居る人に二三度聞いて見たが、恐らく私の聞があまりにとりとめもない爲に相手方としても一口には云ひ難いことであつたら—會得の行く答へを得[illegible]ある。

米國へ來て目につくことは何物に接しても凡てが新しい事である古いものとして說明せらるゝものは我等には寧ろ凡てがこれ程新しいものであることを示される樣な氣がする、私は、桑港から南へカリホルニヤを縱走する汽車の窓から北米殖民先驅としてスペインが始めてカリホルニヤ傳道に着手した當時教會が其儘野原に一軒建つて居るのが指呼せられてあれが實に今から百二十五年前—百と云ふところにうんとアクセントがはいる—のものであると說明せられた時、又私が華府の郊外マウント、バアモンにあるワシントンの邸宅を見物に行つてこれがワシントンの用いた時計であるこれが彼の日常仕事をした室であるこれは皆之より百……二十二年前のもの其儘であると說明せられた時、私は如何にも[illegible]〳〵しい國を目の前に見せられる感じたのであつた。

所が或日私は桑港で博物館へ出かけたことがある、館內をあちこちらと見步く中にふと基督教に關する資料のみを集めた一室に入つたばかり其室の空氣が少ししつとりと感ぜらるゝ心持がした中には何とも譯のわからぬ字體で皮の上に書かれた古い聖書、昔の大僧正が着たものであらうボロ〳〵になつた金襴の僧服毒々しく彫られた基督の像、凡てのものゝ間に長い時の經過と多くの宗教的傳說とが附を感じて澱んで居るのを感ぜざるを得ない。

私は此の黴臭い雰氣にひたり乍ら米國では何物も新しい、歷史も國民も皆新らしいが只一つ彼が大陸から此土地に古い器を其儘大切に此新らしい土地に持ち來つたものは實に基督教であることを考へて私は米國人基督との不思議な對照に或ヒントを得た心持がしたのである。

本社某氏に對し左の書信ありたり

【前略】小生十一月八日華府着十二月十八日同地に滯在致候、朝鮮問題は二三在米鮮人の運動等あれども全く米人の顧みる所とならず少々手持無沙汰の態に有之候此の狀況は兎角米國の批評等を過信する一部鮮人等に十分知らしむることは最も必要かと存じ候（下略）

華府より

半井　清

一日モニュメントに登る、高いのや大きいのや、高價なのが米國の自慢に候建國三百年にして成金となる、今後の生命を思ふ樂して如何

御健康を祈り上候

ワシントン　半　清子

▲選擧[illegible]十七日選擧[illegible]▲木下氏嚴父の訃●[illegible]水電會社[illegible]

最高級ゴム靴
（朝鮮靴）（支那靴）

●品質優秀●耐久無比●製作多大●体裁優美
西代ゴム工業所
▲カタログ進呈　郵券要二錢

旅行家の必需品
トランク・カバン
品質價格獨步
製造元京城本町二
向井カバン店
電話二四〇四

●世界一との好評ある
米國製　斧（ケレー會社特製）
[illegible]
東京三田　育種場
振替東京一三六九六番

謹告
各位御清穆の段奉賀候陳者陰曆新年は恒例に依り左記の通り休業仕候也
休業　陰曆十二月廿八日
開業　同　一月　六日
觀水洞四十四番地　大觀園　電話八三三番
太平通二丁目六十八番地　麗華園　電話一四四二番

謝出火御見舞
昨夜出火の節は早速御馳付御盡力に預り難有奉深謝候就ては工場一部の外は全部災厄を免れ作業上何等差支無之候是偏に各位の御盡力の賜と奉感謝候混雜中御尊名伺洩有之候哉も難計不取敢以紙上御禮申上候
一月二十六日
京城岡崎町九三番地
京城建具株式會社
電話龍山一五五番

◎京日特製品◎

體裁優美
堅牢無比
朝鮮一手販賣店
京日代理部
電話[illegible]

綜合豫算と教育家の希望

理科教授の設備が急

舊建物を移して特別教室に

和龍小學校長 一色克己氏談

【公州】教授上一番不便を感じてゐるのは理科の特別教室設備に缺けてゐるのと讀書機械其他の材料が全く整つてゐない事である殊に本校と云はず總ての學校に於て理科教授の不徹底であり幼稚である事は一般の認むる處で將來理化學的知識を與へる事に一段の設備を要する事は一般の問題である本校の如きは特に又其設備に缺けてゐるので十一年度には是非幾分の設備はして貰ひたいと豫想して居るそれには先づ從來の教授方法である單に教師の教授によつてのみ注ぎ込む方法を脫して飽くと生徒自身が手を下して實驗的研究に進むだけの準備が必要であらねばならぬ斯うした要求から當然の結果として現在の理科室が殆ど要を爲さぬのは勿論で此の設備に先立つて特別教室の設備が必要であるのは云ふ迄もない事であるが明年度には此の特別教室建築の爲めに約七千五百圓の臨時費を要求して居るが新築は到底望めない本校に教室の新築と頗る異な見解を下さるゝかも知れないがそれには左の如き理由がある卽ち新築でなくて舊校舍を移轉利用し得る便宜があるので寺町の不用の一部となつた三階建七十餘坪の校舍を移轉して之れに理想的の特別教室の設備をする事は比較的輕易であり經濟的であると思はるゝ此の建物移轉が可能であれば茲に前記の理科室の外に機械室標本室等を設くるのは勿論他は又作法其他の特別教室として利用したい考へである斯の如くする時は現校舍に二三の室の餘裕を生ずる譯となるが近き將來に於て又常科が二ヶ年延長されて必ず八學年制が實施されると豫想すべき必要があり今々より準備して置く必要があり殊に特別教室たらしむべく校舍を新しき地下を掘り電燈の引込みや水道瓦斯の引込みなどの細工を施す事は勿論ない譯もさる可く前記の八學年制實施に會へば到底現在の校舍で其實行出來ないのであるから其時に當つて貧弱な教室を他に求むるよりも今日不用の校舍の一部を移轉して特別室を設くれば將來の場合に頗る好都合を齎らす結果となるのであるから此邊の事情を研究した上の計畫であるから今日七千五百圓の經費を計上して此目的を立てたのも必要上已むを得ぬ次第であるまいと信じて居る尚ほ此外に理科教室の設備と共に內容の設備機械標本の購入等經常部に於て約一千五百圓を計上してゐるが若し萬一此の豫算が

組合の經濟上實行出來ぬと云ふ事になれば或は有志の寄附にでも俟つて是非實行して貰ひたいと考へて居る其他には本校として火急に要求すべき問題もない

平壤電力問題

朝鮮人側でも電力討議大會

市民の輿論沸騰す

【平壤】平壤電力問題に關しては曩に第一回市民大會開催以來大に輿論を喚起したが最近益々興論沸騰し內地人側發企のもとに第二回市民大會開催以前に朝鮮人側のみにて大會を開き相呼應して目的を貫徹せしむべく腹を决し目下準備中との事である

本年の海運界

【安東縣】鴨綠江口の解氷は例年三月下旬若しは四月上旬なるを以て今年も例年に比し大差なくんば來る三月末頃より鴨綠江口の海運界は其廻航の準備貨物の販路等にて相當の多忙を極むべし昨年の例に徵すれば鴨綠江口海運の大宗を占むるものは木材にして豆粕之に次ぎ雜穀パルプ其他なるが木材の中支那方面に輸出さるゝものは天津を第一とし山東之に亞ぎ龍口、芝罘等にして此の航路に從事するものは大連汽船を首位とし鴨綠江採木公司なりこの方面の販路は尚不明なるも支那木材の需要する處なりと云ふを聞くに天津方面には昨年の輸入材非常の多量に達し一時

悲觀 されたるが如きも右は主として鐵道敷設能力の如何に關し例の出兵騷ぎの如き非常の打擊を與へたる所以なるが本年は貨物の不足を感ずる事なかるべく先づ樂觀して可なるもの〻如し次は日本商人の取扱にかゝる輸材物の內地輸出なるが本年は例年と比し鐵道輸送により相當の取扱あり解河後と雖も依然たる取扱行はるべく或る人の說を聞くに昨年の輿材は主として滿洲、阪神に向ひたるが今年の輿材は或は九州方面に移るものにあらずやと觀測しつゝありそれから內地方面の鋼船は朝鮮郵船、大阪商船、天津汽船等を主とするものなるも本年に於ては更に三井、三菱、山下、其他二三社外船の割込みを見るに到るべく意外の激戰を見るにあらざるかを見るものあり次は

競爭 豆粕雜穀船なるが道は木材船と殆ど同一航路又は社外船によりて爭奪せらるべし、要するに大正十一年解氷後の鴨綠江口海運界は意外の殷賑を示すや必せり

採木公司の運材進捗

【安東縣】採木公司の本年度鴨綠江流域の官業林流筏豫想は長白分局二十四萬尺締三道溝分局十四萬尺締[illegible]山分七萬尺締總計約[illegible]見込なるが各分局よりは未だ詳細の報告到着せざるも今年の冬期は各林區の入山者多かりし爲め相當の採伐者に支障を來せず殊に上流の積雪多く本年の解氷も近年未曾有の事に屬し其上事故の發生もなかりし爲め運材も順調に進捗しつゝあるものと觀測せられつゝあり

防火宣傳標語募集

【釜山】釜山警察署では火災の防止策の一端として一般民衆に火氣の取扱ひ注意を喚起すべく火災豫防宣傳の標語を募集中であるが[illegible]九件と云ふ數を見るに至つた來る三十一日が締切であるから各地からも應募があるであらう

江原道の水利計畫

八千五百町歩の灌漑事業

完成の曉は廿五万石の增收

【春川】去る十四日江原道[illegible]學校に於て[illegible]水利組合設立に關し[illegible]郡守の水利事業說明會を開き地主諸氏の一致協力を要望し各地主は[illegible]設置を決定せる由なるが其地域は[illegible]附近の平野は[illegible]一萬町歩を越へ[illegible]地方と殆ど同程度にあるも海拔百九十米突より三百米突の間にある高原地帶の爲め氣溫稍低く夏季の溫度は平均三十度を示し從つて夜の平均溫度は十度を越へる事稀なる爲め[illegible]あるも海拔[illegible]乾燥なる用水安全なる[illegible]收穫を擧ぐるに過ぎざるもは實に唯用水灌漑の便無きが爲めで此地方は火山の作用に依りて成立せる土地にして[illegible]雨水は[illegible]而して[illegible]用し居りしに過ぎず若し一度水利を來年度より實施さるゝ

仁川歌留多大會

本社仁川支局後援の下に

【仁川】朝鮮加留多界の權威である仁川加留多會主催の下に本社仁川支局が後援として來る二月十一日の紀元節最も盛大に加留多大會開催の事に決定した通りであるが例年の

恒例 となれる此の催ふしは極めて有意義の成果を收めて今日では一般智識階級に迄加留多の趣味は漸次普及されて今秋も期待に成長されつゝあるやうになつて來た從つて今秋の如きは特に多大の期待を以て迎ゆる者が多く此の催ふしの決定を聞くやあらゆる方面に於ける同好趣味の人は日々夜々大會を待つて猛烈な練習を開始するに至つた、さらぬだに仁川會本部では新進の猛者連十餘名は每夜殘陣を敷いておさ〳〵出陣の準備に怠りなく殊に京城に於ける全鮮の加留多大會を終つて更に一段の腕を鍛へて居る事とて其技倆は實に見るべきものがあり當日

興味 を興へるのは勿論であらう此外普通所謂素人の一流選手の技倆は聽職者をして多大の[illegible]此の大會は極めて通俗的に仕組まれる計畫であるから初陣の諸氏が自己の技倆を自から試むべき絕好の機會としても亦充分に同好者の期待を斯がれて居る會場は今日の處差支へない限り八阪樓の大廣間で開催の筈で會費は一人前一圓を貰ひ受くる但し賞食の準備をするのは勿論である仁川の士の出場を歡迎する尚詳細に亘つては逐次報道する筈である

江景商校昇格と女學校の新設

阪上富藏氏談

【江景】江景商業學校長阪上富藏氏は[illegible]學習問題につき左の如く語る『當地の商業學校は乙種程度で漸く二學級しか設けてないから之れに多少の設備を施へて甲種程度の學校に引き直したいといふので道當局に種々懇願したが[illegible]新教育令に依れば三學級以上を存する商業學校でなければ昇格の見込はないらしいそこで豫算の關係もあるから大正十二年度より今一學級を增設して昇格せしめたい方針である實科女學校は既に大體の豫算も出來てゐるので來る四月一日より開校する筈だ處で校舍は現商業學校が新築校舍に移轉後該校舍を女學校に[illegible]新教育令では實科女學校なるものは廢止され すべて高等女學校に改めらるゝそうで學級も四年乃至五年に限定されてゐる尤も地方の狀況に依り三學級に止むる事が出來るから當地では此除外例に依つて設置したいと思ふ』云々

新裝を凝す 松島海水浴場

【釜山】常地松島海水浴場は年と共に浴客を增しつゝあるが該海水浴場を大に遊覽地たらしめ多數遠來の客を吸收する爲其の設備工事は大に進捗せしが既に釜山の海水浴場の落成近きを以て次に理想的の旅館及大浴場をも今夏までに完成せしむる筈なるが同時に水源地に栽植中の櫻樹も著しく成育せしに因り之れが間拔を爲し松島及びその沿道に移植し一層春夏の樂天地たらしむ可く計畫し近々著手の筈なれば本年の花季には意外の賑を呈する可しと

疾風を捲起して

平壤商議初會議流會

【平壤】平壤商業會議所初會議は二十五日午後一時より重要案件たる大正十一年度歲入出豫算並に十一年度賦課徵收規程に關する件其他を一括して議する筈であつたが開會前より何となく穩かならぬ空氣が漂つて居たが定時より遲るゝ一時間半卽ち午後二時半から開會、先づ福島會頭の就任挨拶あつて福島會頭議長席に着き議員の議席を抽籤を以て定めたる際鐵形の議席を中央より兩側にして向つて左側の一角には小林文三、內田錄雄、高木德彌、吉川仁太郎氏等の議席が占められたる人々から互に必ずやこの一角より常に疾風を捲き起すものと思はしめたが果して議事に入らむとする時小林文三氏は議長と叫び[illegible]未だ特別議員任命されざる時に於て重要案件を議するは定款に違犯したるもの也と動議し是に對し山村善、下島雄八、吉川仁太郎、高木德彌氏等甲論乙駁喧嘩火花を散らして論爭し午後四時十分迄議場の休憩後再び論爭し終に決せず結局吉川、在田氏等の動議で議員を總辭し全議所會の意見を聽取する事となつて休會午後五時半散會した

本社安東支局主催素人寫眞競技會

秋の水 (三等) 安藤氏

群山商議評議員會

【群山】群山商業會議所にては二十三日午後一時から評議員會を開催して定款改正の件、西瀉所有地處理の件其他協議し五時散會したり

水產組合と平博

【釜山】慶尚南道水產組合にては本年三月東京上野に於て開催せらるゝ平和記念博覽會に朝鮮沿岸の水產狀況を紹介の爲め數年前より今日に至る漁獲及漁撈方法其他漁民の生活狀態及[illegible]の實況等に就き[illegible]

儒城金融創立

【大田】大田郡儒城金融組合創立總會は既報の通り二十四日午後一時より儒城面事務所に於て開會したり出席者は道よりは兒玉財務部長藤田理財課長參列し[illegible]

の詳細なる新舊比較對照表の作製成績を出現すべく目下編輯中なるが近日中脫稿の筈なりと云ふ

棉作指定所增設

【大田】大田郡に於ける棉作指定所は從來一ヶ所なりしが大正十一年度よりは三ヶ所に增設すべき豫定なるを以て新設すべき里洞決定の爲め目下調査中なれば近く其具體的發表を見るに至るべし

採木公司取引高

【安東縣】本年度採木公司が各木材商に賣り渡したる木材は一月一日より去る二十日まで本材中原木は一萬六千二百十五連、鋸板二千百七十兩なるが此の外契約成立したるものも鮮少からず

仁川加留多大會

期日 二月十一日紀元節正午

會場 仁川[illegible]

會費 [illegible]

主催 仁川[illegible]會

後援 京城日報仁川支局

平壤紳士百態 (11)

平井太平洋

◆太平洋子は平安南道內務部長平井三男氏の異名である、其の異名の出所は氏が演說する時、必ず太平洋を擔ぎ出して聽衆を煙りに捲くからである、人並み勝れて長い手と足の所有者で、其の演壇に立つや雙腕を張つて突立ち、聽衆を一瞥し徐に口を開き、軈て右の手を高く上げる。其時は最高調に達した時で、顏を眞紅にする、平壤唯一の雄辯家である聽者も可なりあるが、クリスチャンだけに頗る謹直、それでも酒も嫌ひではない。
◆謹直であるから從つて細心である、ちよいと冷やかしでもすると、長い右膝を大きく後に廻して後頭部を押へ、少女のやうに眞紅になる。夫人は日本女子大學出身、琴瑟相和し方に譯讀にいそしんでゐる。
◆太平洋君、未だ不惑の年には二年あり前途頗る多望、屢ば渦惚れに乘ぜらるゝ勿れ。

地方集會

◆安政會新年宴(大田) 大田居住者安政年間生れを以て組織せる安政會に於ては一月二十六日夜滿月に於て新年宴會を開きたり
◆宿屋組合新年宴(大田) 大田宿屋組合にては二十五日夜料亭滿月に於て新年宴會を開きたり

地方人事

▲兒玉晉一氏(忠南財務部長) 儒城金融組合創立總會に參列の途二十四日夜來田一泊二十五日歸邑(大田)
▲吉川甚次郎氏(儒城金融組合理事) 同上(大田)
▲奧田忠南金融聯合會理事長 同上
▲藤田理財課長 同上(大田)

市場の面經營調査

【大田】大田市場大田魚菜市場は市場規則に基き大正十三年九月十一日前に於て公營組織に移るべきに依り之れが經營方法に就き相當の研究をなし置くの必要ありと

公州實業青年會

【公州】忠淸南道公州に於ては公州實業青年會なるものを組織し專ら青年の精神修養を目的とする由なるが二十三日午後七時同山俱樂部に於て發會式を擧行したる官民多數の來賓者ありて同會長和田邦政氏の式辭次で來賓の祝辭あり[illegible]同十時半散會

水原の父兄懇話會

【水原】水原小學校にては學校と家庭の連絡を保つ目的を以て廿三日より廿九日まで郡內七ヶ所に於て父兄懇話會を開き中島校長より小學校教育の目的、兒童教方の方針、學校經營の方針に就て說明し尚父兄との間に種々意見の交換をなしつゝあり

法華寺の星祭執行

【安東縣】六道溝日蓮宗法華寺に於ては一月二十一日より翌二月三日まで二週間星祭りを執行し結願の日は特に施行加持及び開運の星祭並び護摩を修する由

當る廿六日より 松竹キネマ最近の傑作 新派悲劇 劍舞の娘 全五卷

諸口十九 栗島すみ子 三村千代子主演

パラマウント映畫 快男兒ウオレスリード獨特の快鬪劇 阿修羅の如くに 全五卷

松竹歌舞伎俳優總出演 鍋島怪猫 全八卷

特別番外 世界的大偉人 大隈侯 生前の面影 侯爵家秘藏の映畫にて特に同家の許諾を得て朝鮮に於ては當館に限り上映す

大正館 來る二十八日(土曜日)は舊曆元旦に付晝夜開館

釜山商店案內

角野商店 釜山辨天町 (電話二三三番 振替京城二三九) 洋鐵鋼鐵道船舶材料其他工業諸器械附屬品商

福榮商會 釜山埋立新町 酒精 壜詰入 燒酎 西貢米 碎米 大豆 大麥 砂糖 麥粉 雜穀食料品

釜山 あづまや商店 洋酒・罐詰 糖粉・官煙 電話三五九番 振替京城三九番

精釀味淋 九重 石川八郎治製 京城代理店 明治町 山邑京城支店

天下の名釀 白鶴 發賣元 仁川府本町 嘉納增田屋商店 電話一〇九番 支店 京城旭町一丁目 增田屋支店 電話三七四番

內科 小兒科 村上病院 京城永樂町一丁目(商品陳列館前) 電話一〇六番 院長 醫學士 村上龍藏

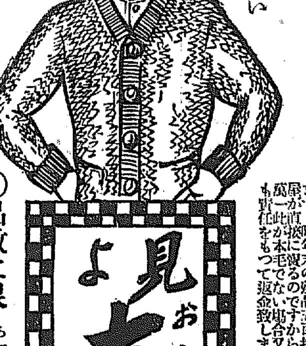

寒さしのぎに是非一枚!! 暖かで丈夫で安い

驚く勿れ!! 本毛オーバセータ 一枚只の五圓半

見よ おゝやすうり 大廉賣

▲此本毛オーバセーターの特色は……普通のシャツにくらべて五六倍暖かく五六倍はたしかに丈夫であります上に毛織物ですから肌ざわりが好く洗つて縮らぬ申分のよいものであります。昨年末の殘品五百打限り製造元から一枚の當時價の半値段で問屋が直接に提供するのですからとても安いものであります萬一此品が本毛でない場合又は普通相場の半額以下でない時は何時でも責任をもつて返金致しますから安心してどしどし御注文願ます

◎品數に限りあり賣切れぬ內 小包郵便で五圓五十錢御送金下されば早速送ります。代金引換は送料として別に三十錢申受ます

東京市京橋區長崎町二丁目八番地 毛織物シヤツ卸問屋 東鄕堂 電話京橋一四五番

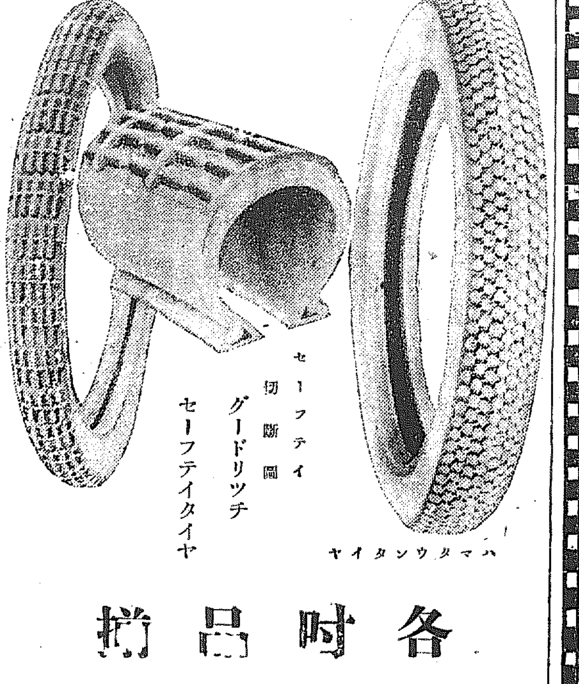

セーフテイ切斷圖

グードリッチ セーフテイタイヤ

ハマタウンタイヤ

各種品揃

朝鮮總代理店 仁川 ベンネット商會

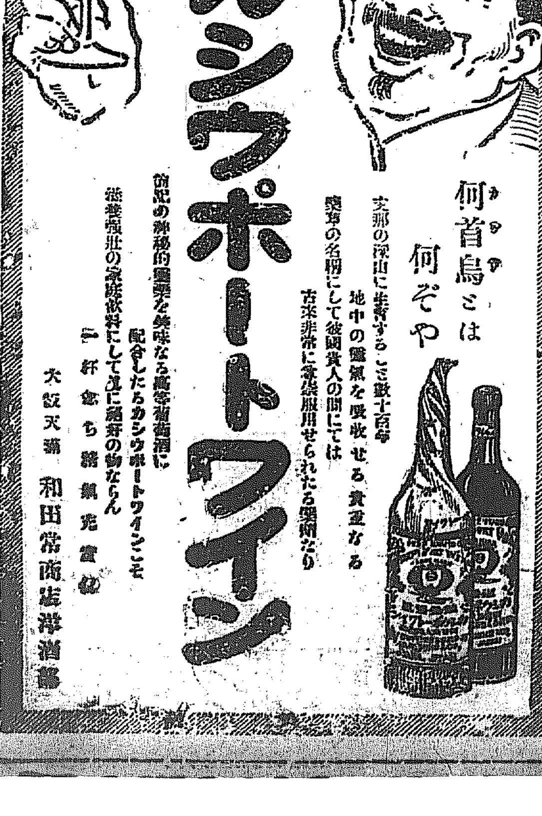

何首烏とは何ぞや

支那の深山に生ずる三五數十百年地中の靈氣を吸收せる貴重なる藥草の名稱にして彼國貴人の間にては古來非常に珍重服用せられたる藥種なり

カシウポートワイン

何首烏の神秘的靈效を美味なる高等葡萄酒に配合したるカシウポートワインこそ滋養強壯の家庭飮料にして正に絕好の物ならん

一杯忽ち精氣充實

大阪天滿 和田常商店洋酒部

意義ある社交儀禮【下】
虚榮の殻を脱いでモツト實際的に
嘉悦孝子

その外倶樂部の儀式もさうである。私が昨年多くの校舎を新築して上棟式を行つた際、餅撒をした事があるが、これとても成る可く自分の家で出來る事は自分自ら手を下してやつた爲に、經費の如きも極少額のものであつた。それを世間の人達は自分の勞を厭ひ之を人に頼まうとする爲に餘計な費用もかゝつて遂には金がかゝるからと云つて中止して了ふ。それにも係はらず自分の身に酬けるものには萬金を惜まない樣な風で、近來實に人心輕薄になつて來てゐるのは實に嘆かはしい事である。

『冠婚葬祭』其他の點に於ても飽まで虚榮や冗費を省き勞を惜まずに眞に意義ある事を行はなければ駄目である。葬式の如きも徒らに多くの人が列してお祭り騷ぎ同の事をやつて式後歸途には必ず何處へか立寄らなければ歸れ出來ないと云ふ樣な心なき人の集まりでは無意義であると共に之が不經濟な事であるそれよりもほんとうに死者に對して哀悼の意を表する少數の人に依つて質素に簡潔に營まれる方がどれ程美しく、氣持よい事であるかわからない、それに時間經濟の上から云つても寔によいのである敎服でも一枚あれば何れへでも用が足ると云ふ風に、總て形式や虚禮を絶對に避けて眞に意義ある社交儀禮を行ふ樣にしたいのである。

る上流階級はさて措き私も中流階級としてよりも、むしろそれ以下として分に應じた生活を爲すべく思考して出來るだけそれを實行してゐるのである

郵便局參觀者
子供連れの婦人も多い

大正十一年中の京城郵便局内參觀者數は五千名以上に達して居るが中には子供連れの婦人參觀者もあつた郵便局では一々懇切に各課を案内し郵便事業の說明をなし尚郵便案内及通信案内といふ小册子をも數の許す限り配付して斯業の理解を得る事に努めて居る尚一般參觀者の益々多からんことを局長は希望してゐる

臺灣視察畫報

臺中州の歡迎會

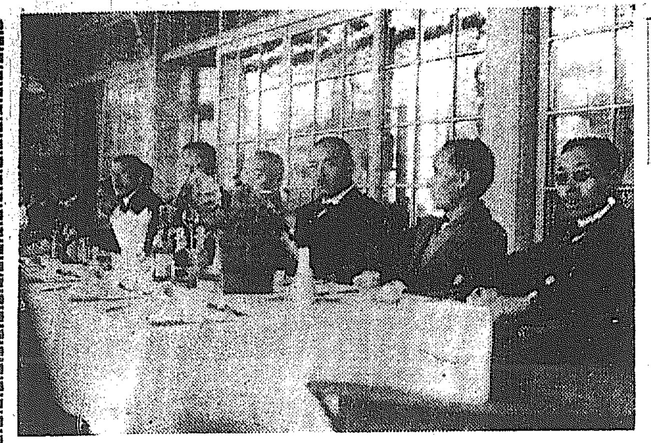

常夏の國へ【臺灣視察團第十二信】
本島人の醵金で建つた 時價百餘萬圓の臺中公立高等普通學校
視察團を一呑みにした女將
十四日信濃丸のケビンにて 殘月生

臺中でも内務部長勸業課長を始め州廳の方々や臺中市の方々が多數出迎へて下さつた。市から差廻された四臺の自動車で臺中州廳にお伺ひして其處から監獄に行つた。武田典獄や監獄の看守長の說明を聞いた。監獄の好意で記念に求めた囚徒の作つたバスケットを拜見した。本島人の教育の模樣を拜見して、臺灣唯一の高等普通學校を參觀した校長の小松? 君は殘月子が應見島に居る時に遭つて來たこともあるし、東京の澤柳博士の宅で落ち合つたこともあつて相識の人である。校の說明を聞くと教育の成績は頗る良好である。

驚いたのは此學校の校舍が煉瓦造りの非常に堂々たる立派な建物であることである。數年前に四十萬圓で建てたのださうだが今日の時價に換算すると優に百萬圓を超過するといふ話である。敷地も二萬坪からあつて此程度の學校としては内地にも決して比類はない。そして其創設費の大半は臺中州に住する本島人の寄附金から成つたことを聞いては又更に一つの驚きを加ふるのであつた。

公園内の新高カフェーで晝食の饗應に預かつた。御馳走は臺中市尹、内務部長、州勸業課長、市協、臺灣新聞社長宮島君等であつた。宮島君は臺灣新聞に居つた殘月子は舊新國民新聞に居つた大正八年の八月に僅か數日間に歸つた。

カフェーの主人早川氏が一行へお土産としてカラスミを澤山に下さつた。一同は有りがたうくとお禮を述べながら公園を出で、帝國製糖會社を參觀して停車場に着いた。出迎へと同樣に盛んな見送りを受けて午後二時過に臺北へ向けて出發した。

總督と水野總監とが築地の精養軒に東京各新聞社長を招いて新任の挨拶をした時分、兩人は互に顏を見合つたことがある。其れが一人は臺灣で一人は朝鮮で同樣に新聞事業に從事しながら、今此地で落ち合つたのは誠に不思議な因緣である。

序に今一つの不思議な因緣を御披露する。カフェーの主人早川氏に根引されて昔の色香を誇る年增のカミさんは十年前に京城で艶名を謳はれた姐さんの何某である。「私の知つてる方が此内に三人ある、何方は高木さんよ」と視察團中の長老の名を言ゝ見せる。そして朝鮮からの珍客を一呑みにして溶せ懸けた怪氣焔に一行はシドロモドロになつて、唯僅に受け太刀の一二言を返すに過ぎなかつた。

面白いお伽歌劇
カチ〳〵山後日譚
本社こども會後援お伽劇梗概

昔噺で皆さん御承知のあのカチ〳〵山の悪狸は兎の計略にかゝつて土舟に乘せられ海に沈められましたが、しかし惡運の强い奴で命からぐ〜海岸に泳ぎつき漸く助かりました。そして兎に仇討をしやうと、ねらつて居る中にカチ〳〵山で自分に火傷させた親兎は病死したので腹いせにその妻の牝兎と二匹の子兎を殺さうとねらつてゐます。狸が負けるか兎が殺されるか。さあ早く幕をあけませう。

春の花の咲き競れたカチ〳〵山の麓に母兎は二匹の子兎と遊んでゐます。と、蝶々、蝶々、蝶は樂し氣に唄つてゐます。

蔵ヒヨロ〳〵高いよ〳〵流の町も近くの町も

一と目に見へる
ピーヒヨロ〳〵ヒヨロ〳〵
雲雀ピイ〳〵上手だ樂しいナ
私の唄は澤まで響く
天まで響くピヨ〳〵ピツ〳〵
蝶々セイラヒラ開いたく
菫にたんぽゝ靜かな風に
櫻の花がヒラヒラヒーラヒラ

とたのしさうな歌にきゝ惚れてゐますと其處に狸が妙な歌を歌つて來る
ヤツボコホン、ヤツボコホン
たん狸の腹鼓
ヤツボコホンヤツボコホン
センモン百萬のくちばし
三郎兵衛大薙刀させやかに尻系鍋
の鼻かきアキツヤリアヤツヤリ
ワツヤリアヤツヤリ
たん狸の腹鼓ヤツボコポン

人の聲に狸は土手に口先で母兎を頽かすといきなり母兎の咽喉を嚙ひつきました。子兎は驚いて呀げやうとしますと子兎も其場に打ち倒されて母兎はカチ〳〵山に連れて行かれてしまいました。狸は皆カチ〳〵山で此の子兎のお父樣に土船に乘せられて殺されかゝつたのを恨みに思つてゐたからです。その中に日は暮て來ます。子兎は泣きながら悲しい歌を歌つて寢てしまいました

廣いく〜野原
私の家は此れ切だよ
母樣を秋に今日からは
二人で淋しく眠らふよ
泣きたから二人の子兎は寢てしまふ
と向ふの方から仲の良い照子さんといふお嬢樣は子兎の處に遊びに來ました。
兎やうさぎ可愛い兎
私の顏を見る時は
長いお耳を後ろへ垂れて

後のあんよでピヨイ〳〵跳る
兎や〳〵可愛いさ
照子さんは子兎の顏を見て自分も子供の時に子供の腹鼓は可愛いものねと言ひながら歌を唄つて子兎の眠を醒ましました。
白い〳〵白い白兎
毬のやうにまん丸く
野原の草に包まれて
乳もたずねずスヤ〳〵と
冷たい夢をまだ見てゐるの

子兎は眼をさましてお嬢さんの居るの時に驚いて飛んで來て悲しさうに母兎の狸に殺された事を訴へ付ましたすると向ふに狸の腹鼓はポンポコ〳〵きこへます照子さんは二人の子兎が可愛さうで村の猟師の與兵衛と治衛を初めとして李眞助十郎作の百姓を呼んで兎の敵討をする事になりました。

照子さんはどうして敵を取らうかと考へこんでゐる所へ
ぢつば　　つぱな
二本抜ちやあ一りきり
一本抜ちやあ一りきり
つぱな　つぱな
三本抜うと間に日が暮れる
照子さんと百姓はどうして敵を取らうかと相談を重めてるさうか皆は力に、其此の茅萱を苅り集めて狸の穴を作ります
鬼が角出しやつれ〳〵や
皆エーンヤー
昭和ロイルの餅
昭ヤーエンヤラヤ
昭皆ヤーエンヤラヤー
これで出來た餅
皆エーんめつや
合唱ヤンめろや
合唱ヌめろやーレャーエー
合唱ヲタラヲ〳〵〳〵〳〵〳〵〳〵

『ナッパ博士』や爆烈彈
車中は綽名や與太辭令で大賑ひ
水利の便を擅にした臺中州
十一日午後列車中にて 梵峰生

翌十一日は臺南驛から縱貫鐵道に乘替へ虎尾の日本製糖を視察する豫定であつたが都合により日程を變更して午前七時四十五分發列車で臺中に直行する。車中では旅のつれなく〜に團員の綽名や與太辭令の交付等ではしやいだ。紙面を割いて玆に一行のニックネームを披露する。

一行の六親猊族は必ず讀むべからず。都築君は石田博士の質問に對して「御日本製糖工場の製糖原料はナッパですよ」とツッカリを云つたので「ナッパ博士」の綽名がある。横山君は女性に對して特に親切だから「婦人係長」坂井君の「奇問博士」は先刻御承知の通りであるが備前岡山の住人入澤君は特製の判取帳のやうなものを常に懷中して神社佛閣に參詣の都度社務所で記念の落款をして貰ふので「お札博士」新井殿松堂は石田博士から「一齊さんは國語はお分りですか」との奇問を受けたるに寄筋たてゝ悲憤慷慨したので「爆烈彈」杉山君の「測量技師」は說明を要せずるが松本君は頭のテッペンがやゝ赤味を帶びてゐる然しタングステンほどの光輝がないので「カーボン」だとさ。

臺中についたのは午前十一時十分、例の如く官民多數の出迎へを受けた。早川氏も交つてゐて如才なく一行の勞を犒ふ臺中州は臺灣島の中部に位し東は一萬千二百尺の合歡山、能高山其他の山嶽を以て花蓮港廳に接し南は一萬三千尺の新高山、一萬二千六百尺の秀姑巒山及び濁水溪を隔て、臺南、高雄の兩州に對し北は一萬二千五百尺の南湖大山、一萬二千九百尺のシルビヤ山、大霸山、小霸山等の高嶺および大安溪を境にして新竹州に隣した西方一帶のみが拓けて海に面して居る、從つて河川の多くは此等高山に其の源を發し西流して濁水溪(四十二里)大甲溪(三十四里)大肚溪(二十四里)大安溪(二十里)の四大溪となり臨濱たる西部の沃野、殊に嘉平野とによりて灌漑された地で水利の便に至つては全島第一である。

産物としては特に芭蕉の實が有名で、地形上好位置を占むるので年中甘蕉の時期多く夏季は米の時期に於て殆ど其の類を見ない程度である。現在の栽培段數二百四十萬本と數へ、其總額三千萬圓を算し、臺中市は全島の中心的市場となつてゐる。内地の朝鮮の果物店頭を飾るバナナは此地より搬出せらるゝのである。

女子教育の向上に
女學校の修業年限を延長
新學期から實施されん

女子教育の發達せられた之を系統的に確立せしめ樣とは全國女子教育家の一致した主張であるが……更に角公立の女子中等教育機關としては現在たゞに一つの高等女學校を有するのみ、而も其程度が未だ四年制といふ現在當地の教育狀態に見て、新學期の迫る今日、此處に多少の女子教育機關の擴張であつて當局者間に於ても大々協議中であるが其模樣をきくに目下の處一は上級學校との連絡をよくする爲め現在の五年制を設け更に其上に二ケ年制の高等科を設置し、又一には最初から專攻科の設を、又一は從來の專攻科のもとをといふ議論があり何れとも未だ充分なる決定を見るに至らざるも近き將來に從つて來る新學期に於て四年制又は五年制のこの何れかの形式に於て延長實現さるゝ事は既に動かされぬ事實であるらしい

來れ公會堂の お伽歌劇大會へ
來る二十八九兩日午後六時 ―毎日上演物の稽古―

京日こども會後援にて二十八日二十九日の兩日長谷川町公會堂に開催するお伽歌劇大會は朝鮮にて初めて催されるので市民の大人氣ですが入場員に限りがありますから至急入場券は本社こども會、日韓書房、大阪屋號、大和軒、公會堂前の蔦屋紅屋、日之丸吳服店にていづれも廿六日より賣出しました、東京歌舞劇協會の一行は二十八日午前八時より上演物カチ〳〵山、夢の國の稽古をしてゐますが當日には本社こども會の八島柳堂氏吉田梵峰氏の面白いお伽講演もあります

化粧店の黑鼠
大田署に捕はる

【大田】東京市牛込區天神町生れ(四十八)と稱する男が一月九日夜大田春日町の太郎兎の樣な所に來て……

日時　一月廿八日(土曜日)同廿九日(日曜日)午後一時開會
會場　長谷川町公會堂(下足包みの用意に新聞紙持參下さい)

教育お伽歌劇大會
會員券　女學生　小學生 拾錢　大人 廿錢

お伽講演　八島柳堂氏、吉田梵峰氏
お伽歌劇　後のカチ〳〵山(一幕)其他　夢の國(二幕)　ダンス、ヴァイオリン、獨唱、ハーモニカ、西洋滑稽

主催　東京歌舞劇協會
後援　京日こども會

會員券は本社および市内の樂器店書籍店で發賣いたします

京城師範 志願者殺到
本年は内鮮學生百餘名募集

昨年四月開校した京城師範學校は現在普通科に第一學年二學級及演習科一學級とを有つてゐる普通科に入學すべきことを得る者は高等小學校又は普通學校の卒業生で、昨年の志願者は内鮮人の志願者約六百名に達し就中朝鮮人の志願者約二百名に上り選抜試驗の結果入學を許可せられたる者八十六名(内朝鮮人八名)であつた此等は何れも皆學校の寄宿舍に收容せられ在學中は食費、手當、被服費、修學旅行費、治療費等學校の給與に依つて學資は一切支給せられる又入學の際は入學金を給せらる、學に通學校の卒業生の中から選抜し演習科に入學せしむるといふのである研究をなさんとする者の爲めに研究科を設けたる本年度の入學試驗期日は一月十三、十四、十六日の三日にて朝鮮官報に掲載してある尚同校附屬小學校に於ては尋常科第一學年男女各五十名第三學年若干名募集中である

新地統營課に登錄した十六日までに約一千四圓を消費したるを報告

一月二十四日午前十一時三十五分大田驛發列車に乘らんとするを私服に取押へ取調べの結果實は京畿道利川郡府内面小林館…(以下略)

四十二萬圓 横領事件
本月末判決言渡

慶尚北道金泉郡の元郵便所長の…中十數年に亘つて四十二萬餘圓を横領したる同事件に係る公判は…去る二十四日午後二時京城地方法院に開かれた…

工藤金 運航船
廿六日 山發午前 朝、對馬丸 六、四〇分 夕、新羅丸 六、三〇分
廿七日 朝、對馬丸 夕、新羅丸
廿八日 朝、慶福丸 夕、高麗丸

演藝案内

松竹キネマ特約店
大正館
電話八三七
一月廿六日より大提供
◎新派悲劇 鍋島怪猫傳 全八卷
◎新派 阿修羅の如くに 全五卷
◎喜劇 劍舞の娘 全五卷
◎新派 大隈侯 生前の面影

日活直營 喜樂館
京城本町五丁目 電話二九七番
一月廿六日より
◎日活新派 あさり貝 全五卷
◎米國 一門の誇 全七卷
◎實寫 徳川大一坊 全五卷

中央館 本町一丁目 電話一四一番
◎西劇 後藤又兵衛 全五卷
◎喜劇 人の心 全五卷
◎新派 除隊の當夜 全四卷

浪花座 本町五丁目
萬十郎一行
喜劇曾我廼家

黄金館
◎悲喜劇 夏の思出 全五卷
◎二十三の秘密 全八卷
◎社會劇 胡蝶の如く 全六卷

浪花館 明治町 電話二六〇
名人集
來る一月二十九日より

京城劇場 本町
京山小愛三 松平吾一
一月二十七日より 一座來る
市川壽美藏
片岡長之助

京日案内
株券 小作 代診 貸家 宅地 讓店 集金 古本 毛皮 中古 印刷 貸家 賣家

京城師範生徒募集

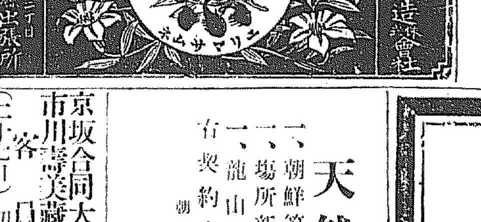

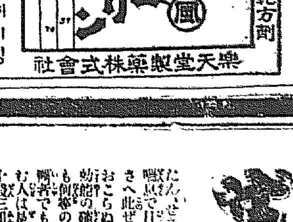

資本金 六百五拾萬圓
積立金 百五拾參萬圓
株式會社 十八銀行京城支店
同 新龍山支店
同 龍山出張所

京坂合同大歌舞伎一座 來る廿七日より
市川壽美藏改め 成田屋壽玉
吉例曾我の對面
お目見得だんまり
遊び浦島
所作事 福の神萬年
京城劇場 姫野興行部

天然氷採取
一、朝鮮第一錦江水質氷
一、場所新灘津驛ヨリ五丁
一、龍山ト運賃差額
右契約次第御發送可申候
錦江氷組合

せんそく湯
本舗 無量壽藥園

一昨夜失火の際は大方諸彦に多大なる御迷惑を相掛け誠に申譯無之奉謝候早速御馳付御見舞を辱ふし有難厚く御禮申上候一々拜趨御禮可申述筈の處取紛れ混雜中に付不取敢以紙上御厚禮申上候

京城府黄金町二丁目
材木店 森平幾松
親族總代 山香正吉

分參奉辭令僞造事件
綺麗に自白するので審問はトン〳〵進行す

る公文書僞造行使詐欺被告事件は二十五日京城地方法院に於て野村裁判長以下三陪席で開廷…

部下の貯金を誤魔化して

京城日報　大正十二年一月二十七日　（第三種郵便物認可）　第五千百三號

最近の李鍝公殿下

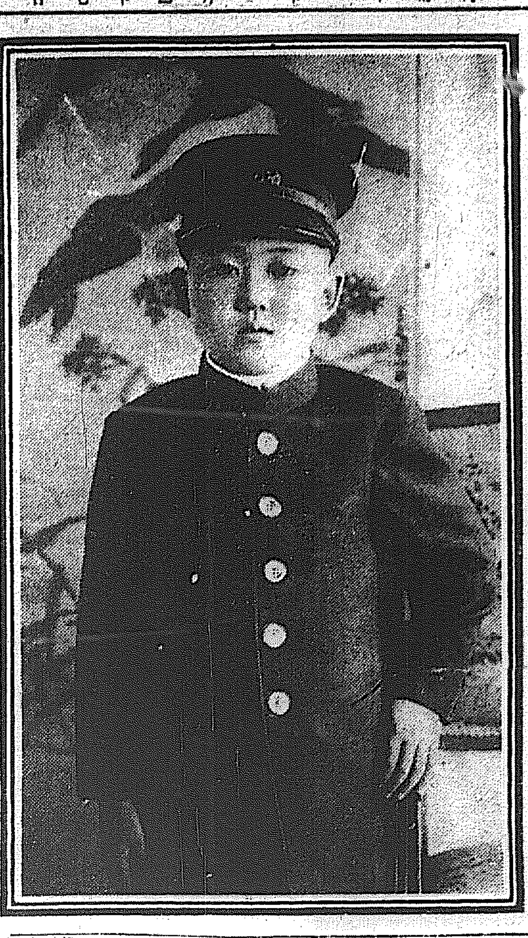

滿鮮列車にも移動警察を設置せよ

米國に於ける巧妙なる列車犯罪　國境取締の上からも外人にして怪しき人物を取締る爲めにも

文明の進化と共に社會組織の愈極めて複雜になり行くは滿外國の先例に依りて最も顯著に證明さるゝ所であるが、從つて此の社會の複雜なるを利用して犯罪の巧妙なるは何人も一驚を喫するの外なし、列車の犯罪は米國の警察組織に最も多く行はれつゝあるが我國に於ても二三年前より列車中の犯罪數を増し當局の捜査上に一大支障を來さしむる數十件を算する處である、米國に於ても頻發する列車犯罪取締の必要より移動警察の設置あるばかりでなく鐵道會社は乘客の安全を期せんが爲特に私設警察を乘込ましめたるものもありて列車犯罪に對する周到なる注意を拂ひ事を未前に防止するに努めたり我國に於て行はるゝ列車犯罪は其系統極めて簡單なるが米國の如き大陸に於ては巧妙なる犯人を連れて居る此點から察ふる時は我國列車犯罪は未だ初歩時代と云ふ可く移動警察を設置し取締を嚴重にせんか事を未前に防ぐを得るであらう滿鮮列車の如きも鮮人の犯罪にして思想上の實證に歩く者もあり又滿外國人にして怪しき人物も多數乘込むと聞くが列車警察設置の必要は國境取締の上より論ずるも單に論にあらずして其實現を望むものである、列車捜査に於ける幾分科學的方面に進歩せる輩の所有者たるを要するも之れにて當局に於ても豫算の許す限り實現せしめんとするものである。

印度マフラシ族の叛徒首領銃殺さる

首領及其の部下六名共に

【カルカッタ電報】過般政府軍に逮捕された印度マフラシ族叛徒の首領ジエムルト及び其部下六名は二十五日銃殺された

議會のスケッチ

書生をしてゐた癖に綱紀肅正などゝは

―生意氣千萬だ―　と鳩山氏院内食堂で鈴木(忠)氏を鐵拳で毆る

【東京電話】二十五日午後二時院内食堂に於て政友會の鳩山一郎氏と憲政會の鈴木富士彌氏と落合たるが前日の本會議に於て鈴木氏が痛烈なる演説をなしたるにつき二言三言諍論したる上鳩山氏は「君は乃公の所の書生をして居つた癖に綱紀肅正などとは生意氣だ」と鈴木氏を壁に押しつけ鐵拳を打ち振るひ亂打したれば同所に居合せたる中島鵬六、三枝彦太郎兩氏がマーく と引止めたが鈴木氏は毆られた際眼鏡で眼瞼を傷け直に醫務局にて治療を受けたが憲政會では此事を聞き幹部の面々の憤慨一方ならず對策講究の凝議を開いた

鳩山告訴に決す

憲政會で緊急會議を開き傷害の告訴を提起す

【東京電話】憲政會は二十五日本會議散會後緊急代議士

某重大陰謀事件で警視廳活躍す

首魁らしき支那人を神田方面から引致した

【東京電話】警視廳外事課にては二十五日夜大活動を開始し同夜十時神田方面より某支那人を神田署より引致し嚴重取調べの結果重大陰謀事件の首魁らしく那事は八方に飛び深夜まで活動を續けた

アインシュタイン教授から愈よ來朝の報らせ

來る八月中旬頃に　講演は一日三時間ご約一ケ月　東北京都兩大學に於いても講演せん

獨逸の大學アインシュタイン教授は來る八月中旬頃愈々來朝することに決した旨同教授より來電があつた、其れに依ると教授は一日三時間位の講演時間で約一ケ月間位の講演を行ふ豫定であるから實驗室等の準備を用意して置いて貰ひたいと云ふことである此報に接した文部省は大に乘氣になつて教授を迎ふ可き準備に著手する筈である、曾て教授來朝説が傳へられて居たけれども其れは全く未定の儘となつて居たのを今回教授夫人も頻りに日本來遊を希望し且つ日本學界に教授の學説が高唱されて居る處から愈々意を決し渡來することゝなつたのである其處で講演は云ふまでもなく東京帝國大學に於て行はるのであるが仙臺と京都でも是非共講演を聽きたいと云ふ熱烈な希望を有して居るので或は兩大學にも赴くことになるであらうと傳へられて居るアインシュタインと云へば曾て來遊したラッセル教授が「世界に於ける偉人はアインシュタインとレーニンである」と云ひ、レーニンには疑問の餘地ありとする論者もアインシュタインの偉人たることは動かす可からざるものであると云つてゐるほどの世界的偉人である彼は「相對性原理」の發見に於て科學史上に於てニウトンに比す可き大天才と唱へられ否「ニウトンの時代たる舊學説を破る」とさへ稱されて居るのであるから教授の渡來が我が學界に及ぼす影響は蓋し莫大である

建物會社工場燒く

午前二時鎭火

獨身税を取る

子福者保護案

東京市の帝國小學校長、西山哲治氏は今議會へ「子福者の保護に關する請願」を代議士大津淳一郎氏の紹介で提出した、之には吉田熊次博士や巖谷小波氏富田縣氏郡崎幸助氏外五百餘名が連署して居る。貴族院へも江木翼氏の紹介で提出するのであるといふ、其請願事項は參人以上の子供ある所謂子福者に對しては勤勞に依る所得税を免じ又時宜に依り女中費用及教養費を補助して貰ひたい事、第二には三人以上の子供ある者には子福者の死亡者の教養費を補助して貰ひたい、第三には教養に關し國民教育中等教育を完備し、小兒科學校小兒科及產科病院等を設置せられたい、此の三項の實施に就て財源の必要があれば子供のない相當の生活者から子無税を徴し或は相當收入ある獨身者から獨身税を徴し又婚の罰金等で年額一億萬圓内外を徴收されたいといふので統計に現れた死亡率の増加などといふ悲しいことを聞かぬやう、一方子供を育てる苦勞に酬いるやうといふ主旨である、採擇なるか否かは別問題とし兎も角も奇抜な提案である

寢臺車に洋服掛を備付ける

朝鮮線では來る二月一日から直通旅客列車の寢臺車に洋服掛を備へ付ける事になつた、寢臺使用旅客に無料使用せしむる筈であるが貸與時間は就寢より起床までゞある

村井局長等生還す

一行の情報名古屋に達す

【名古屋電報】雪中に埋れ生死不明を傳へられたる村井名古屋鐵道局長一行は二十四日午後七時漸く明日驛に引揚げ得たる旨の報告が名古屋鐵道局に達し一同はじめて愁眉を開いた

殺人強盜犯人逮捕さる

【新義州】義州郡光城面鹿浦洞張日益は去る大正三年八月十七日義州郡光城面鹿浦洞某家を殺害して現金三百餘圓を強奪し姿を晦ませたるも捕縛されたるが、逃走し爾來何れかに姿を晦まして居たが此程遂に新義州署の手に捕はる

李花のみ榮

詩藻豊かな李鍝公殿下

『うまい』と受持教師を三嘆させた童謠「馬乘り」

馬乘り

私はお馬が大すきよ
乘馬クラブのをぢさんが
すきなお馬をひいて來て
私を乘せてくれまする
なみ足早足かけ足と
だん／＼うまくなりました
お馬に乘つて走るほど
ゆくわいな事はありません
私はお馬が大すきよ

これは目下鐘路小學校の尋常科三年級に御在學中の李鍝公殿下御作の童謠である。歌詞と云ひ韻と云ひ到底小供の作とは思はれぬほど巧い、御作としては存の外である。『うまい……』受持ちの先生が一讀して思はず斯う叫んだと云ふのも全く無理ではない、畏れ多い事ではあるが澄宮殿下には頗る詩藻に富ませられ其いたいけなお口に唱れるものもお耳に入るものもすべて詩になり歌になる、殊に『ワキザカン』『キンギヨ』などの童謠は非常なる御傑作として全國に鳴り響いて居るが李王家の流れを汲かれた李鍝公殿下が澄宮殿下にあやかつて詩藻に富んで居られると云ふ事は極めて面白い現象であると同時に朝鮮の爲に慶賀に堪へぬ次第である李鍝公殿下の

雪だるま

雪がちらく
ふつて來た
今日はほんとに
うれしいな
庭にとび出し
雪だるま
作つて見よう
兎さんよ
八卿君も
しましようと
雪をあつめて
大だるま
目はまんまるく
すみのやう
むすんだ口は
一もんじ

と云ふのもある、これらはお邸内に於ける御生活振りも現はれて居て誠に面白い、只これはほんの一例に過ぎぬがドンな些細な事ドンな詰らぬ事でも一度殿下の五管を通して神秘な心の琴線に觸れると忽ちソレが美化されて淨化される、然も想はれた事言はんと欲せらるゝ事は極めて自然に率直に表現されるので如何なるものにも其の天眞が流露し一讀して頗る愉快な感じに打たれるのである、李鍝公は李堈公殿下の第二子で大正六年三月誕生された李鍝公家を嗣がれたのであるが鐘路小學校の受持教員は李鍝公の御性質について斯う語つた、『殿下は昨今の酷寒にもめげず毎日元氣に御登校になる、保母教育掛り淺沼誠一氏をお伴に徒歩で通學せられ專ら學業にいそしんでゐられます、今期の學期御試驗の上は學習院初等科四學年に御轉校の豫定です、御成績はいつも優等で讀方書き方、算術に勝れられ近頃流行の童謠は正に校中第一です、殿下は又一面大の運動家で學校に於てもいつも一般生徒と共の遊に御出には嬉々として飛び廻つてゐられますが乘馬は殿下の最も得意とせられ愛好せられる處であります』

引續く酷寒に山公愈險惡となる

今月末又は來月初旬頃が一番警戒すべき時期

【東京電話】山縣公の容態は引續いての酷寒に日増しに險惡に向ふのみで最近の診察の結果は捗々しくなく今月末又は來月初旬が最も警戒すべき時期とされてゐる其中氣管支の患部に腫の溜れるが相變らず

五月場所番附は平々凡々らしい

唯大關の千葉ケ崎が關脇へ陷落するか……協會で編成協議會を開いた

【東京電話】大相撲協會は二十日本場所を終了した、東京大相撲協會は二十日午前十時から協會に於て役員參集の上五月場所の番附編成協議會を開いた、其結果は

強盜人を傷け現金を強奪す

【新義州】去る二十五日午前一時頃義州郡某面某洞に數名の支那人強盜押入り同家の者に對し鈍器を揮ひ頭部を傷け現金を強奪し逃走した

氷雪を蹴て耐寒行軍

平壤聯隊の試み

【平壤】平壤步兵第七十七聯隊第二中隊長以下約五百名は二十六日午前九時營門出發大同江の氷雪を蹴つて進武堂寺洞方面に進みゆく演練しつゝ耐寒行軍を行ひ各種の研究を爲し三十日午後四時歸營する筈である

立島丸行方不明となる

【門司發電】神戸ブサイ商會汽船立島丸(一、四三二噸)は二十六名乘組十七日大連發門司に航行中暴風雨の爲め行方不明となつた

官兵を脳ます

最近支那國境に迫り來る馬賊團の頭目双永以下約五百名は本月十四日頃琿春縣下土門子北方約卅清里の地點に現はれ同地方面の討伐に從ひ中の官兵と交戰し大に官兵を悩ましつゝあるが其後の模様は未だ不明なるも官兵側にては此の交戰に戰死者を出した此の報に延吉道尹は直に一連の兵を引率せしめ急遽應援に向けしめた(琿春)

呉工廠工場燒失す

損害百五十萬圓に達す

【呉電報】二十五日午前四時十分呉海軍工廠造兵部工場より出火猛火は忽ちにして同工場全部を全燒し更に北隣に燃移りて之を烏有に歸し更に南隣の製罐工場を半燒したが損害百五十萬圓に達し負傷者九名を出した原因不明である

珍らしい白雉を捕へた

北鮮咸鏡北道慶源郡安農面の山中で一鮮人が古來其例稀な世にも珍しい一羽の白雉を捕獲したので、昔から白雉は聖人が位にある時現れる吉祥で東洋の歷史に特筆せられ周の成王の時越裳氏が白雉を獻じ我國では孝德天皇の御宇改元せられた事あり

情を知つて賍品を買ふ

宇佐美知事のお芽出度

狂人の自殺

安國洞の小火

鐵道學校生徒募集

人參湯

けふのメモ

岩崎酒店

解傭廣告　川江渉

ね小便　竹生製藥所

法人登記公告　京城地方法院登越出張所

謝近火御見舞　清酒商　坂口伊三

小切手無効廣告

少生儀　利根川清治郎

購買遞信局

月經　流經新藥　常盤藥院

最上醬油　キッコーマン　日本醬油株式會社

贊化病院　内科小兒科　古城憲治

鴨綠江節　安東縣五番通三丁目四　鴨綠江節研究會

腸疾患の治療と豫防とに!!殊に澱粉を攝取すること多き本邦人に對し極めて適切なる奏効を謳歌せらる。

整腸消化劑　ビオフェルミン

【適應症】消化機能の健全ならざるもの。急性及慢性腸加答兒常、習慣便秘小兒腸炎患、綠便、腸消化不良、鼓腸、慢性腎臟炎、糖尿病、中毒性皮膚病特に蕁麻疹。

粉末及錠劑あり（說明書郵呈）全國知名藥店に販賣す。

發賣元　大阪市東區道修町　武田長兵衛商店

製造元　神戸市二宮町　神戸衛生實驗所

小金井芦洲講演

第二〇八席

水上六太夫猩々の如く眞赤になり總身の力を籠めて後から蠣殻殿の腰のあたりをウーンと押して居る、十分に力を入れさせて於て、蠣殻殿『ヤツ』と體を捻ると六太夫殿を押して　六『アツ』と云ふとトッ〳〵と飛んで來てお庭の泉水の中へドブーンと飛込んでしまつた　六『ウフッ、アブ〳〵、アブ〳〵ボチャ〳〵』やつて頭から青い藻を一杯被つて漸々の事で岸へ這ひ上つて來た　蠣『ヤ六太夫殿御苦勞だお氣の毒でござつた、如何でござる』六『ま、參つた、恐れ入りました』蠣『アハツ〳〵ハツ、柔術の玄妙不思議なるところがお分りになりましたかな』六『分り過ぎました』六太夫極まりが惡いやら冷たいやらでブル〳〵顫へて居る、綺麗な水を持つて來て身體を淸めさせ、身體を拭き淸め袴に着替て居ましたから衣類等に汚れはない、衣類を改め一室へ通され茶菓の饗應をする　蠣『拙者の伴作五郎と申す者も矢張り力があり、己の力に慢じて隨分高慢でもいたした、依つて其力を挫きませんが、今日は大分力業をいたさんやうに相成つから、他行を許してあるが、何うも餘り力があると遂に慢心をいたし口幅つたい事を申して己が身を取るやうな事が出來る、お身も餘り御自慢をなされんやうに、今後の御修業が肝腎でござる、術と力とは斯樣な譯でござるから、能く〳〵御承知に預り度い、此事は決して他へ御洩し、拙者はいたさんから御心配をなさらんやうに……』と懇々と御意見を遊ばされた、水上六太夫も斯うなるとグウの音も出ない　六『手前恐れ入りました、以來は屹と力業を愼みます』と暇を告げて早々に蠣殻殿の道場を立ち出でて吻と云ふ一息　六『彼の蠣殻何てえ強い野郎だらう、アゝ殘念だなア、彼の締さへ無ければ乃公は日本一だらう』性根の腐つた奴は仕方のないもの、彼の位手酷い目に逢ひ、十分懲らされて居つても、まだ蠣殻殿が居なかつたら、乃公が日本一だらうなんて高慢をして居る多くの門弟の中で好くも乃公に恥を搔かせやがつて、此事が江戸表で評判になつては乃公も江戸表で弟子を取る事が出來ない、ウーン殘念だ、好しッ、斯く相成つたからには是非に及ばぬ、彼れ蠣殻を槍玉に上げて江戸を立退いて呉れやう、傲きところの悪漢奴と自分の惡い處には氣が注かないで人を逆に恨むといふ怪しからぬ奴は此水上六太夫でございます高輪へ駕を求めて、湯田は些とも表へ出ない、酒を呑み大きな事を云つてゴロ〳〵寢て居る、夜になると槍を持つて八ツ山下へ來り、蠣殻殿の様子を窺け狙つて居ります斯かる事があらうとは神ならぬ身の知る由もなき蠣殻殿、それから三十日ばかり經つて今日は奥州侯の御前へ出て武術の稽古を申し上げ稽古が濟んで御酒を頂戴いたし、餘程御酩酊の御様子にて、長谷川、高野の兩人を連れて奥州侯のお屋敷を出たのが十二時少々過ぎ、長谷川高野の兩人と話しながら八ツ山下の暗闇へ通つてお出でなさる　蠣『長谷川』長『ハア』蠣『奥州侯の若殿は追々腕前御上達なすつたの』長『左様でございます』蠣『人の師となると弟子の上達するのを見ると非常に悦ばしいものだ』長『御意でございます先生には今宵は大層御酩酊で在らせられます』蠣『アハ……ヤ思はず酩酊をいたした、アゝ快い心持だ、伴作五郎の處置も許し、お身達も師匠の顔に泥を塗らず骨を折つて呉れるし、此樣な嬉しい事はない、アゝ快い心持ちぢや、最早死んでも心殘りはないぞ』長『お戯れを仰せられませんやうに』蠣『アハ……アゝ快い心持ちぢや』一人の仲間が提灯を點けて先へ立つて來る、蠣殻殿は餘ほど御酩酊を遊ばしたものと見えて蹣跚御足許も定まりませぬ、高野、長谷川の兩人は左右から介抱を申上げて段々とやつて來る　長『先生此邊は險うございますから、御轉びなさると不可ません、お氣をお注けあそばして』

森内科小兒科病院
院長 醫學士 森定吉
京城明治町二ノ七五（電二五六二・三）

ミシナ齒科醫院
院主 ドクトル 三品徹晋
明治町取引所南隣角

小山尿科醫院
黴毒 淋疾 尿科專門
京城黄金町

産科 婦人科　一宮醫院
京城壽町 醫學士 一宮

家庭療法

小兒の蛔蟲の妙藥

小兒の蛔蟲に最も容易くて最も効驗のあるものは、海人草の根の皮四匁に糯米五十粒の割合で共に水煮し皮を取出して搾つたもの（苦楝根皮）に水を加へて煮熟した劑服を小兒に與へると翌日は屹度蛔蟲が下ります。苦楝根皮は常に藥種店に賣つてゐて直求められます。是非試みて御覽なさい。

將棋新手合（四）

東京市日本橋區　將棋所

角落　△七段 花田長太郎（東京）　▲三段 佐藤 功（東京）

【圖は前號指手後の局面】　▲持駒 佐藤氏金歩歩

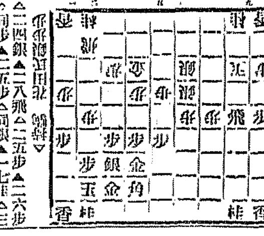

△二四銀 ▲二八飛 △二五歩 ▲二六歩 △同歩 ▲二五歩 △同銀 ▲一七桂 △三六銀 ▲二六飛 △二四歩 ▲二五歩 △同歩 ▲同桂 △二四歩 ▲一三桂（ナル）△同香 ▲一四歩 △同香 ▲同香（以下次號）

一月二十八日

（舊曆正月元日）土曜日 ▲丙申 ▲三碧 ▲晴 ▲東方 ▲先勝 ▲氐宿 ▲危 ▲合朔

▲三碧 ▲退歩を意味する日にして不快がちに終る 諸事控目にするが利益
▲四綠 ▲迷惑な事持込まれて無駄骨を折る日 愼み深く萬事を守つて安全
▲五黄 ▲意外な方面より横槍の這入る日 進退共に注意が肝腎 旅立見合せ
▲六白 ▲足許の狂ふ事ある日 何事も特に愼重を戒む 大事は翌日廻しが利
▲七赤 ▲入代り立代り損客の來る日 急げば損多く稍大破れを來す 失物注意
▲八白 ▲爭ひ事の渦中に投じて不名譽を蒙る日 他人の世話事は一切禁物
▲九紫 ▲温柔にして立身出世の端緒を得る日 起業求職旅行婚姻金談等吉
▲一白 ▲華やかにして成功の日 急進的行動に出で、益々有利 待人は來る
▲二黒 ▲物事に滯りなく利得に醒き日 汗調に焦ると思はぬ損失を招く

淑女方に
最も喜ばれる
「二重化粧作用」
肌なめらかに……白くなる

たつた一品で
お肌を養つてアレを防ぎ
自然な上品な白さとなる

レートメリー
肌なめらかに白くなる

東京・大阪
平尾贊平商店

限りなき人氣
名實共に日本一の
福助足袋

男性美を發揮する點において、和服黨の男子は、獨り我が福助足袋ばかりで御座います。黒朱子足袋紺朱子足袋は色と艶と恰好に最も優れ、黒ベッチン足袋は眞の黒さと温かさと穿き心地を特に稱揚されて居ります。總て男子としての氣品を保つ理想的の足袋です。

りん病 ばい毒
淋病藥王藥は治淋劑とし梅毒藥王藥は驅梅内服藥とし夫々醫學上效有効と確定し歐米醫科大學帝國醫科大學病院等にて賞揚配劑せる高貴藥なることを保證す若し前述の證言に適へる事を發見せる時は百圓進呈あらゆる治療をなすも效なき患者は兎に角一度試用あれ。

心臟病
顔色蒼白、眼瞼の血色漸次薄らぎ、少しく過激の運動をしても忽ち動悸昂進するのは心臟病である之を打捨て置けば危險である、斯る徴候の方は有田ドラッグに御相談あれ ◎本劑は服用五日目に動悸を和げ、呼吸を容易ならしめ、便通をよくし、吃驚を止め、血液の循環を容易ならしめ漸次回復期に向はしむ。

胃腸病
胃腸病には種々の病症がある、一藥を以て總ての胃腸病を治癒せしむることは不可能である、故に吾々は種々研究の結果、胃弱、胃酸過多、胃擴張、胃下垂、胃潰瘍、腸加答兒等、各種の病症に適する藥劑を調製し、夫々の病症に適する藥劑を提供します殊に一號胃腸劑には時價一磅百二十圓の高貴藥を主藥として配劑せることを保證す、何人にても分析の結果前述の證言に違へる事を發見せる方には分析料金百圓進呈す。……試用一劑を試みられよ。

販賣者　東京・大阪　有田音松
東京日本橋通四丁目　大阪三休橋北詰・今橋筋南
發賣元　有田ドラッグ

京城南大門外電車通
朝鮮專賣所
京城黄金町電車通
有田ドラッグ
京城鍾路十字街

鮮滿專賣所
有田ドラッグ

全國到る所に專賣所あり　有田ドラッグ專賣所にて御買取あれ

喘息　ぜんそく
喘息は隙所の見る目も氣の毒な苦しい病であるが如何に輕快の喘息でも本劑を服用すれば三日目より氣管支の狹窄を治し呼吸の困難を和げ氣管にひつかかる粘稠なる分泌物を排除して快方に向はしむ故に速服すれば喘息を拭ふやうに除き得る最新良藥である、論より證據、現に數年間種々治療しても治らぬ患者が、一週間服用したのみで治つたので一家大喜びで禮に來る者がある。

腦病　神經衰弱
腦病は恐るべき病である食事中にコロリと死だり、入浴中に死ぬる者もある、腦充血、腦溢血等はそれで、實に危險極まる病である、元來腦は精神（神經）の集まる處で人體中最も大切である、だから腦が健全でなければ何事に從事しても成功する能はず遂に失敗者となり一世を不遇に暮らねばならぬ。本劑は服用三日目に腦の痛みを止め精神を爽快ならしめ漸次快方に向はしむ

はいびやう ろくまく
本劑の主藥は治肺劑として最有效と確認せられ歐米各國の大病院は云ふに及ばず我醫科大學病院等に於て賞揚配劑しつゝある內務省衛生試驗所の證明ある治肺特効藥なる事を保證す若し此證言に違へる事を發見せる方へは分析料として百圓進呈す。本劑は服用三日目より咳を鎭め食慾を進め熱を去り盜汗を防ぎ腦を靜めて安眠せしむ

他の藥店に販賣を許さず

にせドラッグあり有田ドラッグにて買取あれ

ゼノア會議と市場

【東京電報】來る三月ゼノアに開催せらるべきゼノア會議に米利加代表が出席すると否とは非常に影響がある然るに同國の出方は甚だ不明なる爲め株式市場は依然として氣迷ひの状態を持續して居る

制裁期永きに失す

殖銀理事 中村光吉氏談

穀物取引の協約不履行に對し朝鮮穀物聯合會に於て制裁を加へんとし組合銀行に諒解を求めつゝあることは既報の如くなるが右に對し中村殖銀理事の曰く

穀物の協約決議は勝手ながら協議を經て從來の紛糾をへずし朝鮮銀行大阪支店の如き常に之が折衝の爲め苦心しつゝあり、從つて銀行として協議團體の向上資金決濟の圓滑を期する爲め不履行者に對し相當の制裁を加ふることは大に贊同する處なるも制裁方法として穀物聯合會の提示せる處に依れば十五日乃至三箇月の銀行取引停止を要望するにあるが三箇月は餘りに永きに失す即ち取引停止期間は短日月なるが然も三箇月も取引を停止しては致命傷と云ふも憚らず先づ氏日氏に對しては笑話なれども一日天日氏に對しては如何やとの意見を持つて云ひ居きたる次第なり取引者は營業を一日たりとも銀行の取引を停止せらるれば信用を失墜し苦痛甚だしきに鑑み結局は銀行側の諒解を得たる上にて決定するに至るべし云々

制裁期間

銀行の態度

制裁期間に就ては穀物聯合會の提議にかゝる取引不履行者に對する制裁に就ては銀行側に於ても大體其主旨に贊成し居るが制裁期間として十五日以上三月の取引停止に就ては銀行業者は多少の異論ある如く三ケ月を長期に失すと云ふ者と三ケ月は最長期を示したる者にて違反數度に及べる者に對しては此位の期間を附するは徹底的制裁の上にも有効なるべく且又三ケ月も取引停止さるゝ者は既に取引上の生命を失ひ居る者と云ふべし要するに銀行側は主旨に贊成し期間に就ては甚だしく自説を主張せざるにあらざるかと云ふ

舊歳末平靜

鮮人側買土減少

舊歳末も餘日なきに至りたれども市況に活氣を呈するに至らず季節商品の荷動き鈍く商況極めて不振の状態を呈し居れり東南兩市場の如き顧客の出入平日に倍し相當の盛況を呈し居るが如きも之れを前年末に比すると約二十五六分方の賣上げを減じ居れるに過ぎざるが如し以て市況の一般を察知するに足るべし、綿布類は月初一時好況を呈し鮮中じんす綿布の賣行き最も良好なりしも其後連日の降雪にて地方市場の取引不振に陥りたる爲め當地市場に於ける取引も閑散の状況を呈するに至りたりされど晒綿布、じんす類等は地方及び當地共に品薄を告げ居れる模様なれば舊正後需要の増加と共に相場は堅調を示すに至るべしと觀測され居れり綿布は各自相當の手持を擁し

實銀定時總會

株式會社朝鮮實業銀行にては二十五日午後四時より長谷川町銀行集會所に於て第三期定時株主總會を開催せしが株主總數三十一名此株六萬六千五百二株内出席株主二十六名三萬百九十八株委任株主五名三萬六千三百四株にして第三期貸借對照表、損益計算書、利益金分配案等附議し原案通り承認せるが今期配當は年九朱（一株に付五十六錢二厘五毛）に決定せり

勸業信託好況

大阪側より買注文

朝鮮勸業信託會社は豫想外の人氣を集め居るが内地に於ける同社株式に對し同社株式は既に四圓五六十錢を唱へ居るが内地に於ける同社株式の結果内地側發起人より朝鮮側發起人に買求めの電報を發し來れる有様にて同社將來の方針を充分に諒解し發起人の勤誘を知悉せる某有力者は大阪側と京城を通じ表面は冷靜を裝ひつゝ極力買淺ひの状況にて人氣益々強く開業一ケ月後には同社の營業方針の一般に知れ渡ると共に更に意外の相場を出すものと觀測されつゝあり

新仲買人開業期

京城新仲買人李章魯、中河原重吉兩氏は二十七日金曜日より開業すべく仲買店は二月一日より開業すべしと内に屆出べきが他は二月一日より開業すべしと見込む由

釜山信託進捗

釜山信託株式會社資本金二百萬圓は釜山大池忠助氏創立委員長となり客年末より設立準備中に努めつゝありたるが設立準備も漸く成りたるを以て二三日前創立委員長大池忠助氏の名を以て京城有力者に對し發起人承諾方を勸誘し來れりと同會社の目的左の如し

一、金融
二、運送業
三、一般商品の委託販賣並に賣買仲介

平和博京城出品

東京平和博覽會に對する京城管内出品は織物外二十四種三百三十三名にして既に出品の搬入を終り目下商品陳列所に管理中なり其出品人名左の如し

▲織物 恩賜授產京城機業場、京城織物公司、京城織物同業組合、京城織紐株式會社、大昌貿易株式會社
▲木材 株式會社石崎商店京城支店
▲礦石 麻生音波
▲醬油 三好喜六、藤田助三郎、日鮮殖產株式會社釀造部、酒見館、長末商店、戶島紳次郞
▲皮及皮製品 金光準
▲紙 大同貿易株式會社
▲生絲、繭、絹絲 恩賜授產京城製絲場、朝鮮製絲株式會社、東亞蠶絲株式會社京城支店、湯淺金次郎
▲陶器、高麗燒、天日草製品及漆器 類宮田保作、海井蜂蔵
▲硝子類 小野富一郎
▲毛皮 曹元甑太郎、京城毛織同業組合
▲銀器、銅器 李王職所管美術製作所、和信商會
▲鑛石 久原鑛業株式會社京城出張所、鈴木商店小山庄三
▲瓦 特許セメント瓦製造株式會社
▲蜂蜜 尹德榮
▲染料 山田龜太郎
▲蚊帳 岡村恒太郎
▲油 京城製油所
▲煙草外二品 三井物產會社京城支店

滿洲畜產進捗

滿洲畜產改良株式會社は資本金を三百萬圓とし二十日迄に四分の一拂込ましめ會社成立の上は本社を奉天に置き必要地に支店を設くる筈にて事業中には洮南附近に原口氏の所有せる一萬五千町歩の土地に牧畜を兼營の計畫あり同株式は内地二萬株朝鮮三萬株を限度とし其他有利事業を開始する計畫なり支那人間に諒解を求め居る

哈市競馬

創立會期

現物團引受濟

目下内地滿洲に亙り非常なる期待を以て注目されつゝある哈爾濱競馬株式會社にては本月中旬哈爾濱の發起人總會を開催し其出創立委員の經過報告に次いで創立委員長田中將より就任以來種々各方面と折衝して良好の効果を收めたる件に關し詳細なる説明あり本月中に株式の申込を完了し二月八日迄に確定總會として四分の一十二圓五十錢の拂込を行ひ二十五日を以て創立總會を開くことに決定したるが神戸現物團に同株式三千株を二十圓の權利金附にて引受け内地方面に發出すことゝなれりと

京城綿布値段

綿布は連日寒氣劇しく京城管内相場に於ては商況極めて閑散なるが相場は如何にも年末の如く活發ならざりしも遂に昨日の相場左の如し

▲三工一二百九十五圓▲三エ二二百四十七圓▲三エ二十圓▲飛犬二百二十二圓二十錢▲娘管二百二十二圓▲猿十二圓三十錢▲鳳市十六手二百三十七圓▲雙女十手二百三十七圓▲進軍十三圓六十錢▲色ジンス吹貫四十一錢五厘

株式

（廿六日）

現株市場出來値

銘柄	前場 今週中	前場 來週中	後場 今週中	後場 來週中
勸銀	一〇三、〇〇	一〇四、五〇	一〇三、〇〇	一〇四、五〇
殖銀	八、五〇	八、〇〇	八、五〇	八、〇〇
鮮銀	三八、〇〇	三八、〇〇	三八、〇〇	三八、〇〇
滿鐵	[illegible]	[illegible]	[illegible]	[illegible]

乙の部

短期取引

[illegible table]

東京現株

[illegible table]

大阪株式

銘柄	二十六日前場寄付	二十五日後場大引
大株	一六一、四〇〇	一六一、九〇〇
同新	一三〇、四〇〇	一三〇、二〇〇
郵船	一三三、八〇〇	一三三、八〇〇
商船	五八、一〇〇	五八、九〇〇
同新	三五、七〇〇	三六、二〇〇
鐘紡	三五、一九〇	三五、一〇〇
同新	一二、九〇〇	一二、九〇〇
東紡	一四一、一二〇	一四〇、七〇〇

大阪延取引

銘柄	寄付	大引
大新	一二七、九〇〇	[illegible]
鐘新	三五一、一〇〇	[illegible]
天取	七一、二〇〇	[illegible]

安東株式

	寄付	大引
○廿五日後場 安取當	四三、〇〇	四一、〇〇
安取先	四三、四〇	四一、九〇
○廿六日前場 安取當	四三、〇〇	四三、八〇
安取先	四四、〇〇	四三、九〇

前場保合閑散

京信獨り好勢

今朝は京信の外京取も安取も共に沈默の商状を化し場面閑散を呈したが安取は底意固く取引は短期八圓八十錢となく氣強く

靜寂とも云ふべき暴風の前の

靜寂とも云ふべき感じを與へた三十錢高今週四十錢と寄り九圓を拔き寄り九圓と付け八圓九十錢と引けつて八圓八十錢と寄り八圓と引け八圓二十錢と寄り八圓と引け三十錢高に保合安取は短期四十五圓二十錢と同歩合の寄りに跡五十錢とダレ更に七十錢と戻し六十錢と押し五十錢と引け六枚の値を上げたるのみにて満前約に寄り京信は新株付の百三十圓臺は採算上買餘地ありとの人氣にて今週三十六圓の寄八十錢と寄り上げ五十錢と歩み二の廻り七十錢と引けて週新株は百二十圓目標の買物にて九十三圓と寄り百二圓五十錢と引けて二圓五十錢高

三圓卅錢方續騰

後場は新旧の躍進買に安取の活躍となり京信亦續いて高く京取も底堅き成行を示した即ち安取は短期四十六圓三十錢處を採み跡七十圓三十錢と跳ね上げたが之れを高値として利喰に伸び悩み引際六圓二十錢の安値ありて三十錢と引け八十錢高今週四十七圓と寄り八圓九十錢高四十圓五十錢に寄り九十錢を最高値に七十錢と寄り九十錢と引け九十錢と寄り五十錢ありて京信は今週百三十九圓と寄り五圓の高値あり四圓七十錢と引け

三圓方續騰

京取は京取は短期八圓八十錢と寄り九十錢と引け二圓二十錢高は九十錢と引け七十錢高今週七十錢と引け八十錢高を示した

二圓二十錢高

後場は昂騰

京取依然焦付

京取は百九圓を中心として上下一圓内外の小動きを繰返して商内薄く相場は全然焦付きの形ちである之れ仕手の多くが今の處京信其他の新設會社の拂込みが控へて居る結果幾分思惑資金の潤渇を來して居る爲めとも見らるゝが値頃としても此邊で取るべき値幅は百圓を底として小口圓より無く左りとて買つて出るには少からぬ資金を要するのみか第一四圓の情勢が許さず眼先の小鞘ひを稼ぐすにも日歩高を眺めて仕妙味薄しと云ふ状態

京信株續騰

採算上尚割安

京信の新株附は新株落の相場から見て如何にも割安であるといふ人氣で前日來買氣が動きか今朝も更に百四十圓で寄り付けたが引けた新株の續騰を福りして百二十七圓より二十七圓より二十一圓五十錢と漸く中見込み入す百四十圓五十錢を呼んで居る京信の新株と成合ひ付出した仲々元氣よく見て期の代引機關といふ立場から見て京信をさりの權利が付けば京信は少くとも新株の權利より遥かに優位に居ることなるわけである

權利株流行

京信の新株に權利が生れたのと前後して諸種の權利株が流行し京信の權利が十二圓より二十四圓五十錢迄の賣手あり安東信託も一時八圓見當を唱へられたが昨今は四圓が利に四五十錢及勸業信託は一圓五十錢より賣買を開始されたが目下前年は四圓半を唱へ又近く仲買組合より初めて創立事務の看板を掛けた綿糸布信託にも相當のプレミアムが付くものと見られて居る

主要株步値取

京信（今）	一、三九、七〇〇	四、四〇〇
京信（來）	一、四〇九、八〇〇	[illegible]
安取（今）	四、六〇、七〇〇	[illegible]
安取（來）	[illegible]	[illegible]

議會案じ濃厚

議會は愈開會された一部では普選案が上程さるれば現内閣は又も議會解散を見るであらうと傳へて居るもし議會解散ともなれば政友會が少數となり現内閣の積極策（消極策を目にしても）は根本的に瓦解する外は無い相場たる時は取引所法も亦明年の議會迄延期される新内閣は消極方針を取るとした株價は打撃を受けるであらう此期に反對する積極策にて財界に不景氣を來す譯である又普選の爲めに解散を行ふことはならない又普選の爲め解散に見舞はれる時は取引所法其他は通過するも結局後繼内閣が消極政策を執れば不景氣は免れない故に今期議會は株式市場に於て最も神經を悩ましてゐる

米況

（廿五日）

仁川期米

前場愈落付

前日阪地の仲惱みに小口買方の塘氣投げを呼びたる場面は寄物薄と相俟ちて三十二圓五十五錢迄下押し大錢と不勢裡に打止め前引跡阪地の氣配安を入れ今朝は買氣引立たず立合へは常中出來さりしも先三十二圓四十一錢と十五丁安に寄付

（吉）吉金仲買店
仁川米豆取引所仲買人
電話長七六番
長八三番
長七六四番

▲第一節 大阪寄三十八圓九十錢と十六丁安を入れしも跡九十六錢の小高き移りに當中出來ず中三十四十錢よ五十五錢と縮り先四十八錢に始め更に五十五錢と縮り四錢と手堅く引
▲第三節 大阪四節九十錢の安移りに當中出來ず先四十七錢より五十六錢を持合ひ七錢と双方見送りに引
▲第四節 當中出來ず先四十三錢より四十錢と小強みせしも阪地の變りなき移りに持合ひ七錢と出ず
▲第五節 當中出來さるも大阪跡九圓丁度の高移りに先四十五錢より丸力及方の買物に歩く高の六十三錢と縮り戻り待もの賣物に五十五錢と強みて引
▲第六節 當中出來ず先五十八錢に始めしも大阪跡九圓の小高移りにて六十三錢と縮り戻りは買物薄く小口買方の引物に五十五錢と下押しに大引せり

（卜）仲買店
仁川米豆取引所仲買人
仁川海岸町
電話長六六六・九番
電略（卜）又〇卜

内鮮米の格差

當局取引所に於ける朝鮮米受渡しの格下範圍が現三月限より四百二十丁に擴張せらるゝに付ては當市場審査委員會に於ても彼我標準米の格差と本年の鮮米が那邊迄受渡しに合格すべきかが詳細研究の必要ありて當時市場の審査委員が大阪へ見本米を送附して對照審査を依頼した結果其の結果各品の標準米にて二百五十丁の格下見當を指摘して來れり之れに依つて採算する時は當市場の標準米より四百丁格下の米を以て審査を乞ひし格差なれば元より確定的のものにあらずとせるも鮮米なるが阪地受渡しに合格する事となれば本年の鮮米が阪地市場の道具米として其吸集力を強め來り尚年度に比し本年度の内京畿道以南の上米の南京米が何十萬石の見當なりが其中百四十石位に於て當市場にて一萬五千石内外に過ぎざる等本年の定期は阪地との採算を迂回し產外に輸出は勿論内地採算筋の買物を誘致して大正八年度と等しく眉代り等の行はれ易き年柄なりとて強氣は益々擡頭しつゝある

焦付氣迷ひ

過般の吹値は十中の八九が本直りと觀て好く買陽たるが肝心の阪地から三十錢四十錢と割のの向上も見られず一向に振るひ申さぬので如何すればよいか買方有利と見て押目を拾ふ向きも多く又弱氣としても無理に突込めまいとする手口なく見戻りを賣りて押目を狙ふ買退かんとする姑息方針に過ぎざるを以て自然相場の地合に迫らる人氣に支配され易き形勢なれば寧ろ先物地方の變動を誘致する新規の材料が現はれざる限り依然小相場を繰返すに止まるべし

地場下贊成

阪地現下の形勢より觀測する時は格別の買方有力なる一般的の行詰り無きに於ても下押を防ぐに至らず寧ろ底力の中に阪地の伸悩みと米穀側の策方に有力者の首振れし多く殊に買方主力の中にて期米の新規買を手控へ模様が變はらなければ此の中に何等かの轉機を見る迄に向ふの賣物を手控へて押目待ちの人氣となれるが爲め當分目立ちたる押目は困難にて相變らず煮え切らざる歩調を續くべきかと

大阪頭重し

今朝の大阪入電によれば前日は東京筋の崩米に歩調上向き模様なりしが政府側の利喰ひと金利引上げ説等にて東角頭重く眼先荷持合商間を脱し難き傾向あり

賣買差引殘

賣	方	買	方
丸マ	五、〇〇〇	丸イ	九、〇〇〇
金太	七、〇〇〇	角ナ	二、〇〇〇
山布	一、〇〇〇	丸ト	八、〇〇〇
三引	一、〇〇〇	丸福	四、〇〇〇
又丸	一、〇〇〇	丸ウ	三、〇〇〇
丸一	二、〇〇〇	入一	九、〇〇〇
九北	一、〇〇〇	丸カ	四、〇〇〇
山一	二、〇〇〇	カ	四、〇〇〇
		丸ノ	八、〇〇〇
		丸龍	一、〇〇〇
		丸合	五、〇〇〇
		い	三、〇〇〇
		丸吉	八、〇〇〇

後場も釘付

▲第一節 常中出來ず大阪後寄三十八圓九十六錢の安移りにて先三十一圓四十一錢と十四丁安に寄付
▲第二節 常中出來ず大阪跡九十錢と縮り始め一錢と押したるも買氣乘らず二十二錢と迫込まれ八錢と返して引
▲第三節 常中出來ず先五十錢より四十五錢と縮り四十九錢と始め跡一錢と押して引公定四十六錢

	寄付	二十五日後場
當限	三二、四一〇	三二、八五〇
中限	三二、五五〇	三二、八五〇
先限	三一、五〇〇	三一、九五〇

○前場公定値段 / ▲後場公定値段

	前場	後場
一節	三二、四一	三一、五〇
二節	三二、四五	三一、八五
三節	三二、四五	三一、八四
四節	三二、三五	三一、六七
五節	三一、五五	三一、五五
六節	三二、四三	三一、五九

取引高	當限	中限	先限
出來高			
累計	一八、三九四	十二萬七千七百石	一萬七千石

京城穀物

前場延取引

過般來大混亂を續けたる揚句に頽敗共に疲れたる處へ搗てゝ加へて商内は不振となり氣迷ひ氣分を醸したる所に昨日來賣物が現物の保留にて仍然として人氣沈下し値沸しく見るべき商ひは見送りて正米一吹きの形勢あり目先の變化を待つて尚米の不振頭を見て正米頭向の押目買に偏し來れる手堅き一面定期も又下値沸しく感ぜらるゝのみならず眼先の回復を一巡を俟つて中の爲め大口勢力あるを見よ一面二十五錢より六十三錢と十二錢と强み七十五錢見當にて大引せる程の模樣を示したり

米玄

市況 前場は二中卅一圓七十五錢より三十九錢三十錢より三十五錢と五十錢新甫三米中二圓六十五錢より六十二錢と蚊かりの成行きを示したり

京城正米現物

（以下不明）

仁川正米

定期伸悩みの體なるも正米は内地方面より買注文ボツボツ入込み三等合格米三十一圓搗み四十錢地掛玄米二十九圓物三十二圓十錢地掛玄米二十九圓物當行は穩順れり

釜山正米

今朝は定期安に市場一般軟弱を呈し筈神力三十二圓六十錢處にて二十三錢百叺の商内ありたし大豆は正米安に伴れ拂分軟弱にして十四圓八十錢處にて少しはかりの商内ありたり（二十六日）

三四十錢安

群山正米

二月中限三十一圓九十錢同末限三十二圓四十八錢三月中限三十二圓九十三錢（二十六日）

廿五日後場

二月末限三二、五五〇　三月中限三二、二五〇　三月末限三二、九〇〇（以下不明）

歩み

二月中限 ▲三月末限 三三、五八〇
（以下不明）

正米現物

正米は鼓態々焦付狀態となり持合を受けたる地場の一等合格三十一圓三十錢地搗玄米二十九圓五十錢並二十八圓發改良種八錢五圓在來種八錢見當を持合ひつゝあるが實物薄の折柄手堅く眼先何となく一引締りせんがの模樣あり

大阪期米

	二十六日前場	二十六日後場
當寄	三八、五〇	三八、八九
止め	三八、九四	三九、〇三
中寄	三八、九〇	三八、九九
止め	三九、〇〇	三八、九六
先寄	三八、九〇	
二節	三八、九〇	
三節	三九、〇六	
四節	三九、〇六	
五節	三八、九六	
六節	三八、九六	
七節	三九、〇〇	
八節	三九、〇〇	
九節	三九、〇〇	
十節	三九、〇四	

東京期米

	廿六日前場先限	廿六日後場先限
寄付	三八、〇〇	三七、九四
二節	七、八九	八、八〇
三節	八、六〇	八、〇〇
四節	九、〇〇	八、二〇
五節	九、〇〇	八、〇〇

兵庫期米

	廿六日前場	廿六日後場
寄付	三八、〇〇	三七、六〇
止め	三七、六九	[illegible]

下關期米

	廿六日前場	廿六日後場
當限	寄止	寄付
中限	三〇、四五	三〇、二〇
先限	三〇、四〇	三〇、〇〇

各地期米

二十五日前場止め			
東京	三八、二九	大阪	三七、三五
兵庫	三七、六九	下關	三二、八五
桑名	三七、〇九	名古屋	三三、一〇
熊本	三五、五六	金澤	三六、七〇

（ろ）仲買店
仁川米豆取引所仲買人
仁川海岸町
長電話二〇五番九二六番

大阪三品

倫敦銀塊相場三十五片 米棉一圓安

[illegible table]

第二期決算報告

第二期決算報告（貸借對照表、損益計算書等）

貸方	[illegible]
借方	[illegible]

滿洲商業銀行
大正十一年一月二十二日
專務取締役 ...
取締役 ...
監査役 ...

開業

本月二十七日

謹賀新年

旭光四海ノ波ヲ照シ和風萬邦ニ洽ネキ時、世界ノ經濟界ハ洋々タル希望ヲ以テ茲ニ新春ヲ迎フルニ至リ候ハ誠ニ御同慶ノ至リニ奉存候扨テ不肖儀一昨年財界恐慌以來時勢ノ推移ヲ相守リ居候處今般其筋ノ御許可ヲ得テ株式市場仲買人トシテ來ル二十七日（金曜）ヨリ營業ヲ開始致ス事ニ相成候ニ就テハ從來ノ通弊タル極端ナル自己本位ヲ排シテ十二分ニ御得意樣ノ御信託ニ副ヒ奉ル方針ノ下ニ迅速確實ヲ期シ誠心誠意當局ノ指定商人タルノ使命ト責任トヲ全フ致ス考ニ有之候間何卒不肖ノ微衷ヲ御諒察被下御引立御愛顧ノ程偏ヘニ奉願上候 敬白
大正十一年一月廿六日
京城明治町二丁目
京城現株市場仲買人

李章魯商店
電話 五〇五番 五〇六番
電略 ケイゼツ・リロ

開業

二十七日

陽々たる新しい春が參りました今や財界も安定し軍縮に因りて生ずる正貨は何に注がれましよう。放資の物色は輕易の證券を最も宜敷いかと存じます此の秋に當り私は皆樣の御同情と御盡力に依り京取市場新仲買人の御許可を得ましたので本月廿七日より開業致します。元より不敏非才の私ですが當局の意を體して迅速確實に御客樣本位を旨として奮闘致しますれば何卒多少に不拘御用命幾久敷御引立の程願上ます是非一度御試み下さい

株式會社京城株式現物取引市場仲買人
（中）角中株式仲買店
店主 中河原重吉
京城明治町二丁目
電話 長三〇八五番 二〇九三番
電略 ナ...

資本金 二百萬圓
所在地 貯氷庫

貯氷季來ル!!

目下採氷中ニ付良質ノ氷塊ヲ極メテ御安ク幾ラデモ御注文ニ應ジマス一刻モ早ク御下命ヲ（御注文ハ御早目ニ）

京城府長谷川町八四
朝鮮天然氷倉庫株式會社
電話長一六六番
京城、平壤、鎭南浦、仁川、元山、群山、木浦、鎭海、大邱、釜山、麗水、統營、馬山、浦項、方魚津（建設中）

第三回モスリン友染安賣日

壹月廿二日ヨリ廿六日マデ 五日間

新柄着尺
大五拾四錢
一巾六拾八錢
尺八拾八錢
其ノ他店内有品
特別安賣仕候

京城本町三丁目若草町大通り
Ⓐ 丸英呉服店
電話三三六番

中島病院
内科 小兒科
院主 中島貞信
入院隨意（普通病室 隔離病室）
京城府明治町二丁目（本町明治屋横より入る）
電話三七八番

晴後曇

二十四日正午○三九、二九、○
二十五日最低○一五、三六○

入江新八 (104)

守田平甫

嫂んの春（五）

『あゝ、久し振に此の嫂が明るくなつたやうな氣がするなア。なあ、嫂や……』

ケヱ氏は嫂やが食物を運んで來た時に斯う云つた。平常まじめた顔をして笑ひもせずにさう云つたので、嫂やも本氣になつて、主人の言葉を肯定してゐた。嫂やも實際さう感じたからだつた。

嫂やが去ると、ケヱ氏は鏡代に話しかけた。

『僕は今夜は隨分愉快ですよ。斯んなに近頃好い氣持なことはありませんが。……何うしたのかね？あなたが久し振で來てくれた故ですね。……』

『あら、先生……』

『いや、全く、さうに違ひない。もつとも、あなたの作を讀んで大變面白く感じたことも確に好い氣分にしてくれた原因の一つだが……若しあの作が、餘りよくなかつたら斯う愉快ではないだらう……將來、あなたが作家として世に立つて、どう文壇があなたを歡迎するか、そんなことを想ふと僕は非常に興味を感じるんだ……あなたが僕の推薦によつて世に出るのだと思ふとね。何んだか、あなたが作つたものが僕のやうに思へてね……それが愉快なんだ。僕に一人の美しい可愛い女の作家が出來たんだね。僕に……』

彼はゴツくした調子で云つた。そして、鏡代に大きな杯で、麥酒をのみ乾てから、突きつけるやうに差した。

『あなたの前途を祝福して一つ獻杯しやう。』

其處で鏡代はそれを受取つてお辭儀をした。彼は波々とそれに注いだ。

『それを乾て僕に下さい。そして、僕の前途もあなたの名によつて祝福して貰はうね。』

鏡代はまたお辭儀をした。そして立派にその麥酒をのみ乾した。少し胸を張つて仰ぎ乍ら、それをのみ盡す鏡代の姿勢と、それをのみ盡さうと努力してゐる表情とは、若々しく放縦的で愉快なものだつた。鏡代の特色が此の時遺憾なく表はれてゐたのだつたが、それをまたケヱ氏は一寸も餘さないほど充分に眺めて、そして能く味つてゐた。その豐な頬、艶な胸、若やかな血のみなぎれる滑かな皮膚の色艶、なぞは彼に迫るが如く、段々と彼の目醒に肉薄するのであつた。

斯してケヱ氏は極めて滿足な初夜を鏡代と一緒に過した。さうして鏡代を山の手電車の停車場まで送らぜた後、彼は獨り自作の詩を低唱しながら床柱にもたれて長い間興に入つてゐた。彼の眼の前にはなほその愛する若き美しき女作家がゐるやうに思ひながら——

鏡代は、ほろ醉の氣持ちになつて、家に歸つた。宮崎は獨りで淋しさうにぼんやりしてゐた。

『何處へ行つてたの？隨分遲かつたね。』

と突然不平さうに彼は云つた。

『私、ケヱ先生をお訪ねしてゐたの。』

『さうか。先生の處へ……』

と云つた。彼は自分に彼女が默つて行つたことを少し不平に思つた。その顔色を彼女は讀んだ。

『默つて行つてはいけなかつたんですか。』

『そんなことは無いさ。原稿を持つて行つたの？』

『え、』

『先生は、見て下すつたかね。』

『えゝ……』

『前に見て下すつた？』

『えゝ、前に、皆な讀んで下すつてよ。』

『どう先生は云つたね。』

『云つて……大變、好いんですつて……』

『さうかそりや、よかつたな。好いつて？』

『さうよ。私意外だつたわ。餘り褒めて下さるんですもの、夢見てるやうでしたの。』

『さう……』

彼は心の中に此の報ひを得て嬉しかつた。實際嬉しくはあつたけれども、自分のことのやうに彼は感じたか。彼は自分のことを思ふと、自分のことが察しられてならなかつた。彼は自分の作をケヱ氏へ持つて行つた時のことを心に描いて恐ろしく思つてゐた。

注射器各種

醫療器械材料

京橋長崎町通

石井赤心堂

電話二五二八番

キユーヤ

枕の葉

トキワ調髮

明治屋

發賣元

流寒風熱ニ一番ヨク

キク複方ピラミドン

阪商店各地藥店ニアリ

關山元町二ノ八八

本舗 林藥房

懸賞課題

俳句募集

題 「除夜」「雪」

選者 本社編輯局

賞金 天位帝國

締切 二月五日

注意 各題別紙五句以内 川紙製封、宛名京城日報社文藝係

物理療法

X光線

＝フアラヂアテルミー＝

京城日韓代理部（電話二七四〇）

施術時間は毎日午前九時半から午後五時迄

△難病に悩む人は速かに物理療法を施されん事を御勸めします

慢性の難病でも速かに快癒するものが澤山あります

△神經痛やリウマチス、脚氣や淋病性關節炎、睾丸炎、淋病性或はリウマチス性心臟病等は勿論のこと、慢性の胃腸病や腎臟炎や婦人病などには卓効が有ります

△黴毒、ルイレキ、腋臭、頑癬や水蟲の如き頑固な皮膚病なども藥の効かない病も全治します。

美術通信

八火社と七八祭

日本畫家 尾竹竹坡

△今度から此處では元日の新年宴會には七八祭と云ふ事にした、別に是と云ふ意味もないが今迄の新年宴會とか親睦會とか云ふものが餘りに陳腐で面白味が無い、其處で吾々の八火社は、繩の撚りをかけた様に力強く又引き締めて相互の認識を一層深く進めて往かうとする主意に基き、こう命名したもので勿論正月の十七八日頃から多少意味を引いて居る。

△今年は去る十八日の正午から代々木の高砂倶樂部で第一回を催したが、誰の事とて思ひ掛らない箇所が色々多かつた、其れでも興味だけは第一回にしては成功した方だと思ふ、今年からは一層奮つた、八火社の樂しみをやつて見たいと思ふ、當日の來客は主に八火社が融和的に交際して居る一般人士であつて政治家、實業家、美術文藝家其他總ての關係者を招待し酒宴の席で餘興等を演じて樂しみ合ひ各人と共に分けたのであ[illegible]

[illegible]

艶書

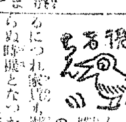

△借家擴張につけ込んで不當な値上した[illegible]

[illegible]

火の用心の宣傳

沙里院消防組

組頭 日 設太郎

狂 詩

脱徒雜盗有狗徐。失火一朝一物虚。溫突洋燈須注意。翳炎多是發於予。

都々逸

火鉢溫突風呂場やランプ のかりないかやおまどん

昨日頂れ者今日丸裸 火事ほどこわい物はない

從人一届始末もつくが 火事に失ふ衣食住

△今年の八火社作畫展覽會は昨年の様に今秋東京は上野の竹之臺陳列館で開催し京都も岡崎公園でやる事に成つてゐる、生れて幾何も經ない吾々八火社の展覽會が非常に何等の躊躇もなく、自由によりよく自己の藝術を向上發展して往かれる事は吾々社人の微意も達せられて等しく欣喜し今後とも益々斯界の爲めに努力する覺悟である。（完）

寄贈雜誌

△飛行界（正月號）東京京橋木挽町二ノ一日本飛行研究會特價一圓五十錢

△石油時報（新年號）東京麻布區町六ノ三其社價三十五錢

△電氣之友（二月十五日號）東京京橋區金六町其社價四十錢

△京城時報（一月號）京城總督府內其發行所價三十錢

△通商彙報（一月號）大阪東區內本町橋詰町五八大阪府立商品陳列所

△開拓之友（第一月號）東京麻布富士見町四三富之日本社價三十五錢

△中央法律新報（二月十五日號）東京麴町有樂町一ノ一其社價二十錢

△婦女新聞（週刊）東京淀橋角筈九

△角力雜誌（新年號）東京本所區番町五ノ角道頭顧會價二十錢

恐るべきおりものの害

斯様に帶下と子宮病とは、相關に關聯する者であり升が、特におりものの恐るべき理由は、此のおりものの大切なる努めが出來なくなり、女子の妊娠を妨げて、第一に妊娠の原因となる事で有升。詳しく申せば子宮の發達を妨げて、來るおりものは極の強き黴菌である爲めに妊娠を防げる結果を來たすのである。稀に受胎しても、根本を絶つ事となるのです。よしや偶に妊娠んでも満足に成長を遂げずして、中途に流産し、早産、難産を來す事になり升。おりものが婦人の身を害するは、實にこれのみではない。體内の血を消耗して、おりものが續くと體が衰弱し、顔色が蒼ざめ、呼吸困難、心悸亢進、眩暈、便秘、四肢冷え、頭痛、肩こり、腰痛、根氣薄く、胸つかえ、頭痛、咳嗽など、[illegible]

（子宮病の特徴は如何）（何う云ふ婦人病が自宅療法で治るか）（無病の様な人に妊娠せぬは何故か）（おりものの療法は如何にするか）（月經不順は如何にするか）（ヒステリー血の道は如何したら治るか）

[illegible]

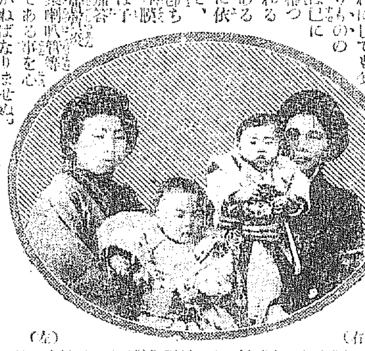

（右）宮崎縣北諸縣郡高城村有水 [illegible] 愛兒

（左）福岡縣鞍手郡下境村字日焼 明治第三坑内 [illegible] 愛兒

誰でも出來る ◎子宮病自宅療法 無代で送る ◎女一代の衛生書

子宮病の症狀

一口に子宮病と申しましても、其種類は澤山ありますが、其中で最も多い容體は何うかと申せば大抵下腹部、腰部の緊張、重感、つり痛み又は下足腰の冷感、重苦しく、塊が出來て、内股より腰部に痛み又は不眠となり、尿便頻繁となり、子宮は痛み、悪心嘔吐、頭痛、耳鳴、逆上、便秘、動悸、不眠、などを伴ひ、取分け白帶下（おりもの）が多量に出て、精神も錯亂する事があり、其他種々の症状あり升。[illegible]

かはるぐに其身を惱まし、果ては神經狀を伴ひ、我儘となり、物事に感じ易く、胸を惱み、憂鬱、病的、決斷力なく、物忘れ、迷ひ、邪推、勞働に耐へ得ず、無氣力となり、神經痛、ヒステリー、血の道、人の嫌ひ等となるのです。[illegible]

知らぬが不幸

世の中には、五年、十年と久しく、つらい、悲しい、病の苦しみに泣き果てゝ、自暴自棄に陥つて居られる方もあり、又た不幸の御方もあれ、迷うて居る方もあり升。[illegible]

[illegible]

洗濯と臺所用

品質は純良、如何なる洗濯石鹸に比べても値段の割合が一番安い、理想的の徳用品

◎實用白石鹸

實用白石鹸の特徴

一、この實用白石鹸はミツワ石鹸と同じく、ミツワ石鹸製造所で優良な原料を使つて精製したもの故、頗る純良な品質のものです。

一、落の悪い浮石鹸や、減の早い洗濯石鹸の缺點を除き、完全なるものを精製したのが、本品の特徴です。

一、値段は品質に比べて頗る安價で、如何なる洗濯石鹸、浮石鹸よりも實用的で一番安い徳用なものです。

一、この實用白石鹸で洗濯するには、此石鹸汁を拵へて、布片を浸して置き一、二時間の後、湯又は水で濯げば、それで汚垢は十分に落ちて綺麗に洗濯が出來ます。

一、臺所の器具や食器などを洗ふに、悪い臭が無く、汚垢がよく落ちるので臺所用に適してゐます、布巾又は雜巾の洗濯は衛生上必要ですが、それには實用的の此石鹸が一番適當です。

一、其他工場用としても、洗元用としても、一般の家庭雜用石鹸として、品質値段共に本品に優れたものは、絶對に無いと申してよいほど、實用的の石鹸です。」

◎實用白石鹸

定價 一個金貳拾錢

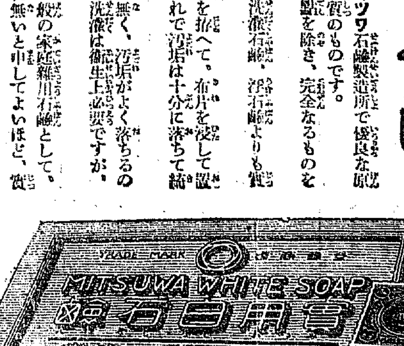

品物寫圖

◎ミツワ石鹸本舗

◎

東京市日本橋區橘町四丁目

丸見屋商店

製造部電話浪花三〇・四四八・四四九・四五〇 振替貯金口座東京七一〇

11・5

今日のうとめ

手の荒れて居る方があつたら必らずあなたから教へて下さい

アレ止めに一番よく効く

ホーカー液を

肌の眞底から美くなるホーカー液 さへ塗けて居れば決してアレはしませぬ

他に無い特色

ホーカーの各化粧品は原料から色合まで耳によく調和して居りますから之を愛用されば顔學的に安全であり、偽の化粧品と違ひ、よく調和した上品な化粧美を拵られます

定價 小二十八錢 中五十八錢 大一圓十五錢 送料六錢

ホーカー液本舖

堀越嘉太郎商店

東京神田和泉町 振替東京一二五六

ノリノヒキツ共に申分のない

ホーカー白粉

此は是非お勸めします